THE REPUBLICANDAI LY NEWS

民國日報

中華民國十七年八月十四日（舊歷六月廿九日）星期二

館址上海山東路二〇二號（電報掛號三〇四六）

發行所電話四八一六號
（編輯所電話七四六八號）

四千四百廿二號

今日五張售大洋三分五厘

定報價目

中國境內每月洋一元三個月三元六個月洋五元全年洋九元歐美各國每月洋二元五角三個月洋七元六個月洋十二元五角全年洋廿四元以上按照大洋計算郵費由定報人自付郵票九五折算

廣告刊例

▲特等新聞下端五行起碼每日每行四角五分
▲頭等二行起碼每日每行大洋一元四角
▲後幅三行起碼每行八角
▲短行每字一分
▲英寸二方寸起碼每寸每日五角

上海中華書局 大廉價

八月十三日起 九月廿三日止

（戊97）

訓政開始補助教育

本局成立於民國初元夙以提倡教育灌輸文化爲宗旨所出教科圖書極承海內外歡迎其中新中華教科書 新中小學教科書呈經 國民政府大學院陸續審定在案茲欣逢 國民政府訓政開始 大學院厲行普及教育之際特舉行大廉價六星期藉盡棉力補助教育辦法如下尚祈
公鑒

上海中華書局謹啓

甲、本版圖書（中小學教科書 各種新書古書 屏聯畫冊碑帖） 照原售實價再打八折

乙、雜誌預約特價外版寄售書 仿宋名片 照原售實價再打九折

丙、儀器 文具 原版西書 照原售實價再打八折至九五折

注意

一、廉價以現款爲限非現款者不在此例
二、外埠匯款函購以郵局日印章在廉價期內爲限逾期無效郵寄費照書價加一成半有餘不足照算
三、購小學教科書搭用十七年代價券者不再照廉價八折
四、各省分局廉價與否及如何辦法由各分局自行酌定

中園

今晚九時起賽

第五次大競賽

平賽五次 跳欄二次

來賓注意

黃明道先生夫人特備銀杯全座贈送第二次中園杯決賽獲勝之狗主人

場中有特別音樂隊奏曲並備西餐茶點價目公道以便來賓

搖彩套頭票請於今日四時前向愛多亞路六號事務所（電話一零七六七）定購

中園賽狗場謹啓

膠州路八十七號電話西三九二四

上海綢緞業錦綸公會駁復綢緞業職工第二分會啓事

啓者昨閱申新兩報綢緞業職工會啓事信口雌黃極挑釁之能事掩耳盜鈴欺各界所不知敝會前登各報完全根據事實純以和平態度敬告各界以期各界下一公正之評判俾息無謂之糾紛不料職工會有意挑撥感情強詞辯駁敝會爲息事甯人起見仍根據事實與法理答復之（一）四五元月薪者純係少數之初滿師學生但薪金之外尚有櫃厘花紅公記花砲等等其數竟有超過月薪以上者各業工作時間有九小時或八小時者此係工廠定章廠工與店員情形不同廠工終日勞勤店員坐待顧客閒時甚多或因嗜好離店或因來賓長談或朝晨晏起或談笑閱報每日應接顧客之工作平均每人每日不過三四次營業清淡時間竟扯不到一次（二）在社會局簽字之日包圍形勢有目共睹況周瑞甫代表在綢緞業商民協會簽訂復工條件時當衆承認是日祇帶衛生隊六人試問六人可帶六十人何嘗不可帶且當時各隊滿布局外間有數人自由出入與代表交頭接耳社會局亦無暇顧及何能作證欲蓋彌彰辯復何益（三）封閉工會會所因該職工會直接借與熟貨業開會被法捕房封閉完全與資方無涉且此次條件純由工方提出資方完全屈服而職工方面僭嫌太低試問當提出條件時何不列入一條叫資方離店讓與職工爲店主耶如此太低條件資方實無力負担請求市政府仲裁係根據勞資爭議處理法辦理何得謂爲藐視上級機關更何得謂爲欺凌職工（四）在社會局調解時資方據理申明職工則特性強頑百般咆哮致有口莫辯若謂對於代表一面肆意痛毆一面嗾捕拘禁獄中云云此事純由職工自取其咎蓋當時（下午七時）職工等糾合數十人逐家強迫收市圍繞店門阻礙交通捕房爲維持市面秩序計不得不出而干涉事後捕房又派入調查資方百般懲諱情愿自己受屈不使職工等再受擾亂治安之罪謂之暴壓其誰能信（五）此次職工提出條件並非經過工盤會審核交由商民協會轉交資方之合法手續事實昭彰難以掩飾總之外來干涉外來挑撥純由職工自取其辱於資方何尤如工方再事進攻則我全體資方惟有逆來順受付之一笑聽憑各界公判耳

全滬絲廠職工臨時聯合辦事處鄭重啓事

逕啓者昨見報載江浙皖絲繭總公所上海絲廠協會委員會答復敝處一函讀之不勝駭異查全滬絲廠職工爲姜案而被資方無故開除之職工糾紛已於本月六日奉市政府勞資仲裁委員會裁決對於被解雇之職工須補工作十天因姜案發生二次停工在夏歷四月廿日而勞資調節會訂定之條件第十條解雇要在夏歷四月卅日故敝處依照裁決遵照訂定條件通知江浙皖絲繭總公所上海絲廠協會定於本月十三日星期一着被解雇之職工一律復工此係敝處遵令裁決而行并非貿然通知而江浙皖絲繭總公所上海絲廠協會來函對此難以接受顯見違背仲裁命令強詞奪理意欲對此次爲姜案熱心工運無故開除之數十職工犧牲十天工資一網打盡並且橫法益暨法律既知法益兩字要曉得勞資調節會訂定條件第十條內註明廠方不得無故開除職工如廠方以職工歇業應先一個月前通知職工並須調查其有無劣蹟倘有應給津貼兩月每逢陰歷四月月終爲廠方結束賬目之期在此時期雙方均有去留之權並無註有資方可以自由解雇照此番被解雇之數十職工完全係工會熱心份子事前又未通知可稱（無故）已極既然無故尚以法益兩字朦混當局除呈報市政府各上級機關外尚希各界一致援助維希公鑒

十七年八月十三日

滬寧鐵路管理局車務處 平滬通車廣告

啓者北平（北京）上海間聯運通車（經由鄭州徐州府浦口南京）業經實行茲將日期與時間列左●上行列車每逢星期三上午八點五十分在上海北站開星期五夜十一點四十四分到北平●下行列車每逢星期一上午〇一分在北平開星期三下午四點〇五分到上海北站●該項聯運車票在本路上海北站蘇州無錫常州鎮江等站均有發售欲詢詳細情形者請逕向本路上海北站問訊處及上列各站站長接洽可也上海北站問訊處電話四三一九九此佈

事務總管奉命啓

國貨機器

謹啓者敝公司開辦以來營業頗稱順利所製各種絲棉紡織機器實駕舶來品之上故能馳名遐邇歷受社會歡迎茲值**外交切緊**之時以**提倡國貨**爲前題又復添聘名師改良器具悉心研究精益求精製有現成多架**併絲機**及各種**織布機**機件精良堅固耐久應用便利價格低廉 惠顧諸君如欲購辦該機請臨上海愛多亞路八十號本公司事務所當面接洽再敝廠工作地點設在吳淞蘊藻浜各界未明每往接洽營業致多歧誤曾恐空勞往返特爲鄭重聲明

中國鐵工廠股份有限公司 總經理陸成爻謹啓

招商局廣利輪船業務主任卓甘業啓事

案奉招商局總管理處第一七九號委任狀茲委任甘業爲廣利輪船業務主任此狀等因奉此遵於八月十日到輪視事除呈報外所有十日以前一切銀錢貨物未了手續概歸前業務主任自行理楚與甘業無涉特此聲明

熟貨業分會復上海被壓迫工人後援會書

來書收悉貴會爲工友後援爲吾業勞資糾紛謀公平之解決敝會爲勞資雙方利益計感激且不暇何致反牽中西巡捕逮捕工會代表來信所云相誣太甚不知何所根據現此案既在租界捕房則一經查詢自能剖白而朱祥廣嗾使拘捕云云更可不辯自明茲以貴會地址不詳特此登報代覆

上海特別市商民協會答復上海被壓迫工人後援會

來函讀悉熟貨業勞資糾紛應服從本市行政當局合理之解決至逮捕代表本會絕未預聞其事貴會登載新聞謂有本會代表到場指揮云云不知何所依據原函限於三日內答復但信封信紙均未載有貴會會址無從答復合行登報聲明以免誤會

上海特別市政府社會局佈告第七號（爲印發勞資爭議調解聲請書）

爲佈告事查本局處理市內勞資爭議事件以爭議當事者呈請文內敘事不明無從審議處理費時茲爲劃一呈請程序起見遵照勞資爭議處理法第二十一二十二條之規定印有調解聲請書一種備爲爭議當事者領取依式敘明來局聲請始予受理爲特出示布告仰工商兩界一體遵照辦理此佈

中華民國十七年八月十三日 局長潘公展

上海工會整理委員會通告第三號

爲通告事茲據密報近來有共產黨徒陰謀搗亂乘機煽惑工人希圖鼓動工潮破壞工運種種不法行爲至堪痛恨本會爲防患未然起見合亟通告各區整理員各工會一體遵照嗣後倘有勞資糾紛等情須先開具要求條件及案情據實呈報經本會審查許可後再行提出交涉如未經本會核准擅行罷工致發生軌外行動擴大風潮等情惟各該工會負責人是問仰各遵守毋違特此通告

江海關二五附稅國庫券基金保管委員會拾七年七月份收支報告

前月結存　銀一百九十五萬另七百九十二兩九錢一分　洋一萬一千四百四十七元一角四分　續發備付息基金　銀二十七萬六千二百七十八兩五錢一分　洋一千八百八十七元一角六分　本月共收　銀一百另八萬一千六百三十七兩六錢三分　洋一萬六千七百五十二元一角四分　續發付息基金　洋三十二萬元　本月共付　銀七十九萬八千一百七十八兩七錢八分　洋二萬一千二百元　撥交銀行備付續發息金　洋三十二萬元　本月結存　銀二百二十三萬四千二百五十一兩七錢六分　洋六千九百九十九元二角八分　續發付息基金　銀二十七萬六千二百七十八兩五錢一分　洋一千八百八十七元一角六分　備考　庫存現銀一百五十四萬九千六百十一兩九錢三分　續發庫存現銀二十七萬兩　存銀行錢莊　銀二十萬兩　暫撥開支　洋五千元　存中國銀行　銀四十八萬四千六百四十兩另三分　洋一千九百九十九元二角八分　存中國　續發備付息基金　銀六千二百七十八兩五錢一分　洋一千八百八十七元一角六分　存中交兩行本息戶　洋一百三十五萬另八百七十六元五角七分　續發息戶　洋五十二萬五千一百十元另五角六分　捲烟庫劵前月結存　洋一千三百九十元二角五分　本月共收　洋六十六萬七千一百三十三元　本月共付　洋六十一萬六千元　本月結存中國銀行　洋五萬二千五百二十三元二角五分　存中交兩行本息戶　洋十七萬七千七百二十元六角六分

甯滬杭甬鐵路工會整理委員會通告第一號

奉中國國民黨中央執行委員會民衆訓練委員會八月一日函開茲派本會職員魯鳴三江子齊王意堅爲甯滬杭甬鐵路工會整理指導委員指定魯鳴三爲主任又派彭學文鄧黨心鄧桂林俞亞爾洪德生陳啓陸田瀛容徐聯笙爲該會整理委員仰即遵照前往辦理爲要等因奉此遵訂於本月十五日下午二時假閘北會文路湖州會館大廳宣誓就職並於即日起擇定閘北永興路呆芝坊第一弄本會開始辦公除分別呈報函令外特此通告　八月十三日

滬杭甬鐵路管理局招商承辦曹娥江鋼橋工程廣告

本局呈奉交通部核准招商承辦曹娥江鋼橋工程有願投標者可向上海北站材料處函索說明書及圖樣並須繳付該項圖書費每份洋二十元

毋忘！

萬國儲蓄會啓

本會八月份開獎期照章於十五號（星期三）下午十二時半舉行凡儲戶尚未付款者從速於期前繳款以保獎權有志儲蓄而尚未入會者亦望於期前入會共享巨大利益再本會儲戶日增故本月份之獎金及獎額亦因以增添特獎金已增至三萬九千餘元頭二三四等獎每種獎額增至三十九個此佈

（詳章函索即奉或請用電話通知本會即當派人前來接洽）

上海愛多亞路七號　電話六七〇八一號

律師沈越聲代表盛張氏及盛金杏銀杏寶杏警告盛宗璙即炳泉之存款關係人及債務人緊要通告

頃據當事人盛張氏及盛銀杏金杏寶杏等來所聲稱先夫即先父宗璙公已於十七年八月七日即戊辰年六月二十二日身故至宗璙公在各處所存款項仍多未發見其存單等亦恐有遺失及喪中被人攜取等情希貴律師登報警告各存款關係人不得將宗璙公所存款項擅自支付及讓與過戶等情一經查出氏等概不承認仍須各該關係人負責等語據此合亟代表登報警告凡有人受存上述盛宗璙即炳泉之存款或對於該盛宗璙即炳泉負有債務者除向敝處接洽支付外概不得擅自支付或讓與於任何人實爲至要　事務所四川路一八二號　電話一五四〇七號

唐鳴時　陳瑞麐　羅家衡　嚴蔭武　律師代表崇業里房客聯合會對於正誠法律事務所地產經租部警告崇業里房客啓事之啓事

茲據崇業里房客聯合會聲稱八月七日貴處登報啓事提出警告查該啓事語都失實茲經本會召集本里房客集議僉謂本里房主錦興營業公司前假洋商名義任意涉訟業經華洋上訴處判決而房主應向房客履行之各項責任亦經本里房會歷次登報明白表示各在案該啓事所謂新業主向業廣公司承買本里房產是否有效自當由舊業主錦興營業公司理直茲既據稱有權代表接洽姑將承買本里房產者應負之責任再爲申述如下（一）應遵照政府命令補繳去年希圖避免之愛國捐（二）向房客勒收之小租一律轉抵房租（三）遵照政府災區免租之命令豁免去年陽歷二三兩月房租（四）市房涼台按照原定圖樣建復（五）弄內衖口之攤鋪一律撤銷（六）指定房屋一所爲房聯會辦事之用並爲消防及衛生之設備以上各項如貴處確有誠意解決請於一星期內與代理律師接洽以便解決一切糾紛否則是房東故意不負應負之責任不得再誣房客抗租淆亂聽聞毀損名譽等語前來特爲據情答復如上　八月十三日

秋柔律師代表上海南市十六鋪順記春源猪行推受盤聲明并定本年夏歷七月初二日正式開始營業

茲據春源猪行代表委稱憑中張季棠君盤受上海南市十六鋪順記猪行所有之行基生財裝修駁船等全部財產改換春源牌號繼續營業而春源亦情願合法受盤業已交割清楚所有順記以前人欠欠人概歸順記接續負責清理與春源猪行無涉將來春源業務盈虧亦與順記無關除訂立推盤議據另行證明外囑再代表登報聲明

事務所上海白克路修德里沿馬路六五四号　電話西一一七七

秋柔律師代表干程氏緊要啓事

據干程氏來所聲稱氏爲干伯駟之繼室亦爲干湘春公之兒媳當因先翁於民國十四年夏歷五月初五日病故遺有干貽穀堂名義之全部地產依法應由氏夫伯駟承繼氏姑程氏深明大義即於十五年一月廿四日將上開遺產立據分撥於氏夫伯駟執管氏夫復遵先翁遺命即於同年夏歷四月初四日將其受分貽穀堂部分地產劃分兩部以南市生義弄之老馬路爲界線在老馬路之東由氏夫執管在老馬路西之地產房屋歸氏負責保管並收益使用作爲氏與氏子學新生活上必要之贍養並在分據上切實聲明永遠不得爲何種之處分及使用收益氏業已呈明上海地方法院於夏歷本月十七日新聞報公布批示悉此批等因本此惟事關保護私事尚恐外間不明真相或再有誤受抵押或買賣情事因再委託代表登報聲明等情據此合亟代表登報通告務祈各界對於上開財產非經干程氏親自簽名蓋印無論何種行爲概不生法律上之效力特此通告諸希公鑒

事務所白克路脩德里沿馬路六五四号　電話一一七七

佑尼干公館　費信惇　赫克孟　代表律師　壽聖菴住持僧諦松　緊要啓事

啓者頃據當事人壽聖菴住持僧諦松聲稱所有該廟基地義册道契第八十三及八十四號一事業已正式起訴特委託本律師等代表登報通告在未經法律裁判之前無論何人對於上項道契不得私行過戶或賣買抵押以及互相授受等因前來合亟代爲登報諸希公鑒

事務所四川路七十二號　電話中央四百二十及四百廿二號

上海臨時法院公告

案據戴繼恩律師代表駱乾伯訴胡耀庭唐寶書黃澤生楊尊三李枝湛梁創李進駱仲約等合夥糾葛一案令本法院擬委派曹廷燊會計師爲該合夥之清算員爲此公告仰被告等一體知悉苟於二十天內無異議者本法院當即正式指令曹會計師廷燊爲本案之清算員特此公告

聲明遺失道契

美册第七百廿五號道契連同表雷德君出於該地主李尊棣堂之權柄單一紙今已俱失登報三個月後照章當向美領事署補出新契特此聲明　西歷一千九百廿八年七月廿三號　代表律師北京路廿三號　哈華托白

上海市北公學招考男女新生

（中學部）（附屬小學暨女學）定八月二十日招考初中及預科各級插班男女新生投考手續另詳簡章函索即寄校址閘北寶山路（西首）永興路（一端）通鐵路旱橋（王家宅）（定陽歷八月卅日開學前三天考試高小初小各級男女插班新生）兼收幼稚生校址在北車站對面慶祥里　校董會主任錢永銘　校長唐乃康

南洋中學招考本科預科一二年級及各級插班

高初中均有餘額考期八月二十六日上午地點龍華路外日暉橋西首簡章及投考須知附郵票一分函索即寄

大陸大學

創辦緣起

我們感覺革命力量的淺薄建設人材的缺乏，要實行本黨三民主義；不祇要有革命的技術，而且要有科學的素養；不祇要有明確的理論，而且更要有刻苦的訓練；所以我們集合本黨同志，這個大學・目的在闡明科學的三民主義，養成建設的社會人材・務使經過本校鍛錬的青年，每個都能明瞭本黨主義，不致流於玄想和空談；每個都能參加革命行動，不致陷於頹廢和委靡・準備建設的材料，貢獻社會，挽回中墮的革命，重整精神・謹揭此大旨，用爲緣起・

發起人：王法勤，潘雲超，王樂平，何香凝，陳公博，

招生廣告

本校現招（大學部）政治經濟學系社會學系法律學系一年級新生及二三年級插班生，（專門部）政治經濟學系社會學系法律學系一年級新生及二年級插班生，（報名）即日起八月廿四日止并隨繳證明文件四寸半身相片兩張報名費兩元保證金五元・（考期）八月廿五日（章程）函索附郵票一分即寄・（校址）上海戈登路一三九號・

緊要啓事

本校開始招生後，各處來函報名索章者，百數十起，其中多有以爲徵費太高，使革命青年有望洋輿嘆之感者，這點本爲本校所預期，抑亦同人所最引爲痛苦的，唯本校創辦伊始，用費浩繁，賑前談『免費』，實在辦不到・現爲顧全各革命同志困苦情形起見，特急將本校每期徵收各費一律改正如下：（一）學費三十元，（二）講義費六元，（三）雜費僕役費均免，（四）其他仍舊・特此揭知・

校長陳公博

私立上海商科大學考試通告

本校大學各科暨附中各級新生均定於八月十五日上午九時假座卡德路寰球學生會舉行入學考試凡已報名者希於該日准時攜帶筆墨硯前往應考未報名者從速報名特此通告

中法國立工業專門學校中學部招生

本校詢問（辣斐德路一一九五）通年學費三十元半年十五元報名自登報日起至招考日止隨繳報名費二元四寸半身照片二張

本校附屬高級中學定於九月三日招考一年級生四日招考二年級插班生五日招考三年級插班生六日招考四年級插班生每日上午八點半起應考科目可向中法國立工業專門學校中法校長啓

上海惠靈學校英專中學部招生

現定九月一號招考兩部各級新生報名自即日起在新龍華本校辦理

轉學　凡持有同等學校轉學書或成績單經本校審查認爲合格者准予免試插班

要啓事　（一）自本屆起本校英專暨高中畢業生品學兼優者由本校資送國內大學肄業（二）自本學期起除原有理化實驗室力擴充外並增設生理及生物學實驗室

附啓　遠埠學生准予先期郵匯報名由本校擇定日期舉行入學試驗

持志大學暨高初中招男女生

一二年級經濟系一二年級商科一二年級中學部高初中各級（考期）八月二十七日報名即日起每日上午八時至十二時下午二時至五時最近四寸半身照片二張報名費二元向下列地點報名（一）江灣路本校（二）仁記路廿五號何律師事務所函索詳章附郵票十分

大學部文科國學系一二年級英文系一二年級法政科政治系英文組一二年級（添設）政治系中文組及專門部一二年級法律系一二年級法律專門部 [illegible] 時隨帶畢業證書或修業證書及 [illegible] 郵票四分空函不覆　校長何世楨

大同大學　大學部　中學部　招生

本校現招大學文理商本科預科及附設英文專修科數理專修科初級高級中學各班

報考者於考期前攜帶最近四寸半身照片到上海滬杭車站北首本校填寫報名單（或先期函索單件依式填寫）證書隨繳試驗費一元證金五元　小學畢業生　初中一年級

校長曹梁廣　中學主任平海瀾

上海法政大學附設中學部招男女生

本校第二次入學考試定陽歷九月一日至五日止報名即日起至九月一日止招收高初中新生暨各級轉學生凡由省黨部或縣教育局保送者得免去入學試驗　主任陳德徵

上海藝術大學招考男女生

本大學本屆招考：西畫系▲音樂系▲文學系▲圖音系一年級新生及各級插班生（報名）即日起至八月三十日止（考試）八月三十一日至九月一日每日上午九時至十二時（開學）九月三日（轉學）有同等學校轉學證者得免試插班（索章）附郵票四分（校址）法租界善鐘路

校長周勤豪　教務長王獨清

同德醫學專門學校招生

本校第二次招考男女生　日期　一年級新生八月二十一・二・日上午九時起各級插班生八月二十三・四・日下午一時起口筆兼試　資格　舊制中學畢業或有相當程度或其他專門學校修業年以上投考時須呈驗證書插班生受過醫學教育一年以上者經本校考驗後編級　報名　即日起至八月二十日止每日上午十時至下午四時（招生簡則及本校詳章函索附郵四分空函不覆）　校址　上海公共租界同孚路十九號

校長龐京周　教務主任曾立羣

上海君毅學院招男女生

（一）本院招考高中文商一二三年級初中一二三年級（二）報名即日起至陽歷九月四號止（三）考期第一次定於陽歷八月念三號第二次陽歷九月五號（四）本院爲發揚烈士精神普及教育起見學費盡量減低如有黨部或工會具函保送者得免入學試驗及酌量免收學費（五）報名處設在民國路一九〇號—本校辦事處（老北門新北門之間）與上海特別市黨部簡章函索即寄

創辦人陳希豪吳開先陳德徵施公猛周致遠　院長周致遠　十七年八月一號

立達學園招收男女生

（級別）初中一年級招新生兩班高中文理科一年級各招新生一班初中二三年級高中二年級各招插班生（日期）第一次八月二十五日第二次九月十日（均在本學園舉行入學試驗）學則及招生簡章函索須附郵票四分（園址）上海江灣火車站南首

安徽大學招生

本校招收文學院本科一年級生四〇一二〇名各學院預科一年級生一六〇名（資格）投考本科者須在高級中學畢業或在公私立大學預科二年畢業投考預科者須在舊制中學畢業或在高級中學修業滿一學年者（報名日期及地點）七月廿八日起至八月十八日止在安慶鷺鷥橋安大籌委會（考試日期及地點）八月廿一日起至廿五日止在安慶北門外安大預科（招生簡章）函索附郵票一分（農學院本科招考日期另行公布）

國民政府財政部煤油特稅處通告

前委福建煤油特稅局局長劉沛泉君爲查執事前由部委福建煤油特稅局長副經調部另候任用惟未據將前向江蘇總局借撥開辦費二千元繳同現此款經部令嚴飭如數繳還因未知合址致此項令文無從投遞特登報通告希即趕緊到部清理以重公帑爲要此告

中華民國十七年八月　日

江蘇省青年聯合會整理委員會通告青字第一號

爲通告事案奉中國國民黨江蘇省黨務指導委員會令開委任賓鶴翔楊放王鴻璋譚冀鵬臧公惠謝開敏張鐸爲江蘇省青年聯合會整理委員會委員等因遵於七月二十八日在省指委會大禮堂宣誓就職並於第一次常會票選王鴻璋臧公惠張鐸爲常務委員賓鶴翔彙登記科主任楊放彙指導科主任譚冀鵬彙調查科主任謝開敏彙總務科主任已在南京七乘菴省學聯舊址開始辦公並啓用印信除呈報並分行外特此通告

淞滬營房設計委員會第二期工程招商投標

本會現擬修建閘北裘家橋營房凡願承包此項工程者希於登報日起每日上午九時至下午四時親來城內福佑路本會領取圖樣及說明書隨繳押標現銀一千元又圖樣費銀六元十四日截止十五日上午九時開標其不合格者標銀隨時發還標函務須封固並開明投標人地址及電話號碼特此通告

中國國民黨上海特別市四區十七分部重要啓事

啓者本分部對外工作向有正式公文或最近登記證爲憑近聞有「金某」冒充黨員假借本分部名義在外招搖希各界勿爲所惑特此聲明

國民革命軍第一集團軍整理委員會啓事

逕啓者北伐將次完成軍事亟應整理蘇目前之民困圖久遠之建設更非裁兵不可本會自成立以來對於本集團軍之改編裁遣無不審愼從事退伍官兵均按其入伍之先後與道路之遠近酌給遣散費及旅費伙食費等並爲代備舟車送至相當地點再分回籍若非有意逗留異地決不致流落他鄉乃近據報告有自稱退伍士兵者聲言此次退伍之人各僅發洋二元以致川資缺乏不能回家等語查其所言殊非事實若非潰兵游勇託故需索即係不逞分子有意煽惑倘不嚴加取締必致滋擾堪虞嗣後各處軍警及當地民衆如遇有上述滋擾煽惑情事應先查明其有無國民政府軍事委員會發給之退伍證書苟無此種證書即係假冒着即拿究以維秩序而杜滋擾除通令外特此聲明

國民革命軍前第一軍傷病官兵同志均鑒

前第一軍奉命縮編原有部隊除遣散外分屬於一九兩師業于八月一日改組就緒所有前第一軍傷病官兵自八月一日起均歸軍事委員會管理嗣後我傷病官兵同志之在軍事委員會病院或其他醫院診治者所有薪餉與必需醫藥等費均應向軍事委員會接洽辦理本師經費限於預算不能額外開支希即查照免勞往返恐未週知特此通告 國民革命軍第一師司令部啓

啓東縣教育局款產處啓事

啓東縣奉准設縣所有崇啓兩縣公產應遵照黨綱以縣爲自治單位在崇者屬崇在啓者屬啓茲以啓東公田之執業印據尙在崇明教育局款產處未據劃交恐有暗中出售情事敝局處認爲盜賣盜得特此聲明

中國國民黨上海特別市第三區黨部秘書處通告

本區民衆公鑒

本區黨部近來感於天時不正寒暖失常偶一不愼易染時疫茲爲避免及預防起見特於部內設立一免費注射疫苗處並商請本市南洋醫科大學附屬南大病院醫生担任針注凡是本區民衆不分男女老幼均可親來注射所有一應藥費分文不收完全義務欲避免疫症可速來報名注射爲要

時間 自八月十三日起每日下午二時至五時

地點 北河南路天后宮舊址本區黨部內

中央宣傳部編輯中山全書徵求

總理著作之未見印行者

總理講演稿之未見發表者

總理之手令批示及各種書牘

總理之題字簽名及其他墨蹟

總理之遺照及其他有關總理之攝影

記載總理懿行軼事之作品

闡發總理主義之言論之私人著述

評述總理著作之東西文書籍

有關總理之外人著作

中外報章雜誌有關總理之記述

中外人士題贈總理之聯詞誄語

其他一切關於總理之文字書

※應徵辦法：（一）以上各項材料或售與本部或借與本部或贈與本部或抄售副本抄贈副本與本部均所歡迎（二）酬報由本部酌定或由雙方商定均可（三）徵求期限至本年十二月底截止（四）應徵材料請雙掛號寄交南京丁家橋中央黨部宣傳部中山全書編輯委員會收

中國國民黨中央執行委員會宣傳部啓

上海特別市應考諸君均鑒

中國國民黨 中小學校黨義教師檢定委員會通告 第三號

考試資格 請查市訓練部通告

考試日期 八月十二日上午八時起十二時止下午一時起四時止

考試地點 南市黃家闕路務本女校

考試科目 甲、中等教育之黨義教師應考試之科目 一、建國方略 二、建國大綱 三、三民主義 四、本黨第一次全國代表大會宣言 乙、小學教育之黨義教師應考試之科目 一、孫文學說 二、民權初步 三、建國大綱 四、三民主義

注意 不經此次檢定合格者不得担任各中小學校黨義教師及訓育主任此告

委員 陳希豪 章懋 陳德徵 吳開先 章鶴明 袁晴暉 楊嘉椿 沈沛霖 陸宗麒

猛虎商標

驃騎將軍

友人王寄廬居靜安寺路、前日途遇、談及國貨出品、寄廬欣然語余曰、靈哉永安堂之虎標良藥、誠不能不額手頌其功效、余曰君何由而知、寄廬曰、余體素熱、向患便結、不勝其苦、月前因食物偶過量、益大發、解兩日不得下、服諸消化藥俱無效、余此時已憊極、繼而家人進余以虎標清快水、不意服後未逾時、大便即下、果靈極、翼日之病、至是霍然若失余甚感謝之、至前星期六、余又患喉痛、見仿單可治、因如法服、服後臥片時、迨醒則喉際之痛苦、覺又霍然去矣、余眞狂喜、因憶漢武帝時有驃騎將軍名霍去病者、今永安堂之虎標良藥、凡病遇之、無不霍然去、斯眞國貨良藥中之驃騎將軍也、云云、寄廬之語如是、余因述錄之以告病者、（今昔）

虎標清快水主治

大便閉結 胸膈飽悶 食積不化 腸風丁[illegible]

紅白痢疾 陰陽腫毒 發熱頭痛 實熱目痛

風火牙痛 風熱喉痛 心氣逆痛 中風肚痛

嘔吐逆氣 膀胱疝氣 花柳結毒

總發行 上海虎標永安堂

北四川路八十九號 電話（北）二七三六

南市代理新河開林大森

及各大藥房烟紙店均有出售

大聯珠香煙

黨治下的民衆

應吸國貨

此項贈品以江浙皖三省爲限

注意

請拆視內盒底上。見有蓋章簽字者。即爲贈表之符號。將該盒底持至江浙皖敝分公司均可換取上等手表一枚。

南洋兄弟烟草公司啓

no:B131.

美麗牌香煙

有美皆備 無麗不臻

華成煙公司出品

上海復旦書店遷移啟事

本店現已遷移於北四川路六四九號（大德里口）對面一路電車可直達本店本店總經售之革命評論一批發郵購事宜及代收轉該社信件亦請向本店新址接洽

價目每册五分連郵一元全年二元一郵費代價作九折……本埠各大書坊均有代售通信處上海法租界呂班路十六號

建國週刊 第十三期出版

要目

時事評論

黨政機關組織與系統的商榷……邵元冲

國民黨之危機及其救濟之方法……謝瀛洲

如何提高黨權……聲華

實現全民政治的基礎……鄧公玄

摹維角逐中之東方問題……高良佐

現代名著 新主義評論 出版

全書百餘萬言內容分（一）社會方面的新主義（二）哲學方面的新主義（三）文藝方面的新主義（四）倫理方面的新主義四大編係世界學術之結晶現代名著之綜彙讀之可得各種新主義明確的概念而於思想上學問上都有莫大的助益

價目 全書洋裝兩大厚册 實售大洋一元六角 寄費加一 郵票通用

上海棋盤街交通路中市 民治書店發行 各省各大書局均有代售

市政全書出版

本會以全國各省埠市政現正亟於建設改良為時勢之需求特蒐集中外關於市政之譯著制度法規工程計劃成績與雜文等編譯成書內分論著各國市政府制度各省市政府概況各省市政計劃與建議各國市政概況各省市制法規附錄用供市政各機關與研究都市者之參覽布面金字精裝一册計七十餘萬言洵為吾國市政界破天荒之傑作凡留心市政交通者不可不購閱也 中華民智羣衆錦章各書局均有代售 上海霞飛路中華全國道路建設協會啟

市宣傳部 反日歌曲 第二期出版

內容較第一集尤精美豐富附郵票二分即寄一册多則類推函寄上海西門林蔭路特別市黨部宣傳部可也

什麼是共產黨的理論 什麼是國民黨的理論

市宣傳部叢書 徐文台著

本部為闡揚國民黨之理論肅清共產之謬說起見特請徐文台同志本歷年研究所得編著「什麼是共產黨的理論什麼是國民黨的理論」叢書一種完全用客觀的眼光以事實為根據洋洋數萬言將共產黨理論駁斥無遺內容分（一）篇首贅言（二）理論蒙混的時期（三）共產黨蒙混國民黨的理論（四）國民黨主張階級鬥爭呢？階級合作呢？（五）黨要有階級性嗎？（六）農工階級是國民革命的領導者嗎？（七）中國革命是資產階級帶農民性的革命嗎？（八）中國要多少的革命呢？（九）三民主義國家的政權（十）實現民主政治（十一）各階級的小資產階級化（十二）國民黨與共產黨目中之「工」與農（十三）黨與革命領導權（十四）三民主義的革命性（十五）土地革命（十六）中國革命是世界革命的一部分篇首並有陳德徵先生之序言誠為忠實同志及有志研究主義者所必讀之書每册實售大洋二角郵票十足代用但以一分及四分者為限各書局如欲代售可速函本部接洽上海特別市黨務指導委員會宣傳部啟

孫總理說

總理說的話●何等沉痛●凡我國民●宜人人家備 總理親口所講的留聲話盤●使聽到的人●得受感動●明瞭自救救國的方法●●此話盤乃民國十三年五月卅日●沈卓吾同志在廣州請 總理所講演●計國語二張●粵語一張●內分勉勵國民和告誡同志●每張售洋二元四角●現并招請各地經理●擔任推廣書及●每地限制一家●欲買話盤和欲任經理●請與上海南京路二百三十八號中國晚報留聲部接洽

革命成功後●假革命黨●充滿全國●冒革命之名來圖個人的私利●借革命●一條路●來做終南捷徑●升官發財●我們真革命黨●要把這種假革命黨來排除●對於國民要表示我們的道德要革命精神●感動國民跟隨我們●中國纔有救呢●

（節錄●留聲話盤演講詞之一）

知難

七十二期要目

所希望於五中全會者……覺

鬼頭鬼腦的日本政府……元

戴季陶之革命論……煦

論五中全會的中心問題……元

談談哲學上的認識論……徐慶譽

名教與標語……足廿

新人生哲學……徐慶譽

瞎眼的二叔……劉芳棣

舊雨（散思）……薔薇

裘桃得（獸）……壽星

京漢車中口占……亦山

過大運河……淮孫

總發行所及定報處 上海博物院路廿號世界學會

每星期出版一册（每册十六頁）零售洋二分

▲定閱每年洋一元◉國外一元五角（郵費在內）

零售處 各省中華書局●上海商務印書館●羣衆書店●重慶書店●香港萃文書坊

○協謀天津書局

江蘇黨聲 第三期

目錄

時事述評……

達到國際平等的階梯……任仲

易幟與投誠……顧仁鑄

致十字街頭青年們的公開信（三）……洪為法

濟案前後日本在華的經濟勢力……陳濤

五月份宣傳品報告表的檢閱……李百仞

漣水黨務概況……漣水縣指委會

江蘇省黨務指導委員會宣傳部出版

恐怖主義與共產主義

德國考夾基著 黃惠平譯

全書內容

1 革命與恐怖

2 巴黎

3 大革命

4 第一巴黎公社 A 巴無產階級與其鬥爭手段 B 恐怖政治發行的原因 C 恐怖政治的失敗

5 恐怖政治的遺傳性

6 第二巴黎公社 A 公社的起原 B 工人評議會與中央委員會 C 公社中的雅各賓派 D 公社中的國際主義派 E 公社底社會主義 F 中央集權與地方分權 G 公社中的恐怖思想

7 習俗的溫和 A 野蠻與人道 B 兩個趨勢 C 暴行與恐怖統治 D 十九世紀中習俗的溫和 E 戰爭的影響

8 共產黨的工作 A 充公與組織 B 無產階級的成熟 C 狄克推多（Diktatur） D 腐化 E 鮑爾塞維爾的變化 F 恐怖 G 蘇維埃共和國的將來 H 世界革命的將來

總代理處羣衆圖書館新生命月刊社革命評論社及本埠各大書局及各大學門房均有代售 每冊定價八角

中央通訊社北平分社通告

中國國民黨中央執行委員會宣傳部因平津克復為宣傳黨義及謀中央與平津靈通消息起見特在北平設立中央通訊社北平分社業經籌備成立社址在北平東單牌樓喜雀胡同五號准於八月十五日出稿特此通告

主任 沈君陶 啟

南國

藝術學院秋季招生

同人鑒於無堅實之同志無以言藝術運動，因於今春冒萬難創設斯校，其目的在培植能與時代同呼吸的藝術青年，分設『文』『畫』『劇』三科，本年秋季招考各級新生六十名。考期定八月十五日及三十日先後舉行兩次，簡章紘索即寄●院址暫仍在法租界西愛咸斯路三七一號 教務主任孫師毅

月刊週刊出版預告

（甲）月刊為南國社諸同志共同之刊物，專以發表重要論著，長篇創作，及翻譯，約九月半可以出版●其要目時代與藝術（田漢）中國現代思想批判（孫師毅）黃花岡史劇（田漢）粵風研究（左天錫）清季詩界革命運動之研究（陳子展）電影劇之藝術觀及其構造律（孫師毅）其他不備載（乙）週刊為南國藝術學院諸同學之共同刊物，以發表諸同學之平日研究創作及通信為主●南國之重要消息亦逐期登載●已定八月二十日出版●

不定期刊No.V出版

六年前南國社曾發行半月刊四期，旋以故停刊，現又繼續出第五期與六年前遙接●本期要目重刊之詞湖上的悲劇（田漢作）與田漢君書（谷崎潤一郎）送給十四號的Sanori及Nocturne No. 1—2（黃瀛）南國小劇場運動（新）『怒吼啊支那』與『黃浦潮』（壽昌）每册大洋一角二分各書局均有出售

小劇場秋季大公演

南國小劇場成立於藝術魚龍會之後以困於經濟，過去半年間僅忙於訓練●然除旅杭時公演四日外亦曾於校內小劇場上演孫師毅譯之『未完成的傑作』及田漢作『湖上的悲劇』『藝壇空氣』為之一變●現決於本年秋初假滬上最宜演新劇之舞台有計劃地介紹外國名作及國內創作●時代迫切地要求同人不敢自棄●公演期定當即露佈●

PRODUCTION 開拍新片

南國Production銳意於社會的藝術的新影畫之製作，自一九二六年電影劇社時代之『到民間去』攝成後，由學院影片部繼成『斷笛餘音』今春以來忙於學院劇場致影片事業一時中斷，現影片部同志既大集，技師復病愈歸社努力工作，除『新笛餘音』即可發表外，並同時開攝田漢新作『不朽之愛』●詳情另佈●

書店附珈琲店招股

南國書店由藝術學院學生陳左趙閻諸君發起同學分任股款現已略具規模茲由本社重加組織，除出版本社叢書雜志●販賣新出書報外並擬附設一精美的珈琲店，訓練懂文學趣味的女侍，使顧客既得好書，復得清談小飲之樂●股份全額萬元新股定五千元分一百股，每股五十元，凡我同氣盍興乎來●發起人汪馥泉，田漢，王惕

南國社通信處金神父路日暉里四十一號

現代評論 第一九二一期出版

時事短評：第五次全會的工作……文

五次全會與財政整理案……端

日本的政黨與對華政策……純

國防與北防……仲揆

日本壓迫社會運動之嚴厲……仲常

大學的考試問題……孫寶墀

舊夢（二十二）……懋琳

危城之別……楊熙時

甲板上……育熙

解決四川問題的一個辦法……周開慶

▲發行所 上海白克路北河路入號

▲經售處 上海及各埠商務印書館及各大書店

▲定價 每週一册……零售五分 全年二元……半年一元

革命評論第 出版

本期要目

關於五中全會一個重要黨務提案……中央委員

希望實現的四件事不會實現的一件事……陳公博

「集權」與「均權」……劉侃元

答彭學沛先生論國民黨所代表是什麼（續）……陳公博

▲價目 每册五分全年五十二册大洋二元五角郵費在內國民黨員及學生六折

◉地址 上海北四川路復旦書局總發行各大書坊均有代售

神州國光社書畫碑帖各種書籍特託上海民智書局總經售啟事

本社出版金石書畫法帖卷册詩文集選擇矜慎印刷精良早已膾炙人口遐邇週知今為推廣營業起見由本月十五日起特將本社出版書畫碑帖各種書籍統託河南路民智書局及各省民智分局經售 諸君惠顧無任歡迎 詳細目錄函索即寄

絞盤牌香烟

本報今日乙種副刊為農工商週刊，明日為文藝週刊，今日甲種副刊「覺悟」，暫停一日 本社啟

社論

中英換文給與我們的感觸

德徵

讀了中英兩國來往照會以後，使我們起了莫大的感觸：第一，我們根本認民國十六年三月二十四日所發生的南京事件，是曲在英而直在我，對於損害賠償一節，不惟我們不該承認，而且應由英方承認；對於此番交涉，我們所認為最不滿意的一點是在於此●第二，在解決中英南京事件時，對於英國過往蹂躪我民族蔑視我主權殺戮我人民之五卅慘案萬縣慘案沙基慘案等，竟一字不提，不得不認為莫大之遺憾●第三，停泊於南京江面之「愛末拉爾特」軍艦向南京城內薩家灣開火一節，對於中國之損失，數量極大，而外部僅以「深望貴國政府對於此舉表示歉意」一語為要求的主點，實為懦怯之充分表示，我們因而也引為甚劇之失敗●

第四，我們固然萬分願意中英兩國在外交上開一新紀元，但是我們根據了 總理廢除不平等條約的主張，覺得「修訂現行條約並解決其他懸案」為進一步之「接洽」的辦法，與 總理遺旨不惟違背，且於中英兩國外交關係上，不免要更罩一層暗色的簾幕●因為我們認定：廢約乃是先把現行條約廢止，而後由兩國以對等的地位，不以任何舊約做訂立新約的依據，乃純然以平等互惠的原則為訂立新約的依據；修約乃是認未有新約以前，仍保留現行條約的効力，而訂立新約時，又難免不以舊約做訂立新約的依據，而忽略了平等互惠的原則的眞實性和重要性●所以我們認中英照會中，不言廢約，也是使中國人民非常失望的一點●

我們敢以極誠懇的意思表示願與英國在外交上有新的發展；我們也敢以極熱烈的態度，表示接受外交當局對外交上的努力●但我們尤其看得重要看得神聖的，乃是 總理廢約的主張！所以在黨的立場上，使我們不得不有如上的聲述！我們願意外交當局能在外交上有更進一步的奮鬥！

五中全會今晨開第四次大會

蔣委員昨日下午抵都：張李兩委員昨仍留滬

宋委員昨乘夜車返京：胡伍王三委昨可抵港

今日開四次大會

昨日未開大會

十三日五中全會、大會未開、定十四日晨八時開四次大會、十三日午後五時許、祕書處正積備發開會通知、並編議事日程、（本報十三日南京電）

某中委語記者、五中全會進行尙佳、今後應一德一心、共同團結、以黨爲重、議決案件、務求實踐、此數語、雖似老生常談、究爲黨國根本之計云云、（本報十三日南京電）

蔣委員等昨日返京

張李兩委員未同行

國聞社十三日南京電　今晨于右任譚延闓戴季陶等集議、以蔣赴滬未歸、上午全會決停開、蔣須下午三時後始能到、故本日四次會、勢不開會、

中央社十三日南京電　五中全會因蔣業已回京、大會將於十四日繼續舉行、中央祕書處已將通知備妥、待命發出、

蔣委員介石十三日下午三時五十分由滬抵京、當乘汽車回總部、張靜江李石曾未同來、（本報十三日南京電）

蔣委員抵京後、邀戴季陶赴總部談話、（本報十三日南京電）

宋子文楊樹莊楊銓張壽鏞昨晚乘夜快車返京、（本報本埠消息）

蔣委員介石上星期六乘大會休息期內來滬、敦勸在滬各委、速行赴京列席五中會、結果甚爲圓滿、故於昨晨八時五十分偕同葉楚傖葉琢堂乘坐一號花車、掛在特別快車赴甯、聞張靜江氏已允當晚返都、路局花車亦已備妥、至夜車開出、未見張氏蹤跡、諒因有事改期云、（本報本埠消息）

中央社十三日南京電　蔣中正於十三日下午三時返京、聞赴滬與張靜江李石曾吳稚暉三監委接洽結果、尙稱圓滿、惟張等未偕回、

中華電訊社本埠消息　昨日本埠各報載有張（靜江）李（石曾）二委員決於昨晨八時五十分乘特別車返京之消息、本社記者特於昨日午後往馬斯南路李宅、訪李委員祕書馬君、據云、李氏自離京之日（十二日）與蔣張吳李四委員在本宅開非正式會議後、態度極爲瀟逸而自然、一如平時無甚特殊處可見、李氏在滬、另居淸靜之所、有要事時則來本宅、其與吳稚暉張靜江兩氏有所談論時、均在武定路張宅、故對黨或國將有所主張、但現在尙不宜布、至與蔣氏同車返京之說、則絕對不確、但日內是不須返京一行、亦不約而知、又據馬君云、張靜江氏亦猶在上海云、

戴委員季陶之談話

政分會問題不難解決

戴季陶語記者、在軍事終了時期、須注重政治與法律、臨時策略、固可以治國、但用之於軍事則可、用之于政治則不可、至政治分會存廢問題、大會中不難解決、（本報十三日南京電）

胡伍王倦遊歸來

昨日可抵香港　省府派員歡迎

省報載、胡漢民伍朝樞王寵惠已到暹邏、轉乘萬羅勃號法郵船回國、十三日可抵港、（本報十三日香港電）

省府派羅文莊政會派陸韻秋赴港、迎接胡伍王、（本報十三日香港電）

旅京皖人昨日請願

首都各團體亦請願

安徽旅京滬漢蕪湖蘇州等同鄉二千餘人、十三上午、赴中央黨部請願改組安徽省政府、由于右任出見、向大衆演說、謂此次各地皖同鄉來中央請願、非有很難受的痛苦、決不會來、現在可以切實答覆諸同志、就是五中全會以後、各省都應開始訓政、那一省夠不上、那一省工作不努力、都是要改組的、安徽的痛苦、皖北方面土匪未靖、自應切實肅淸、對各同志請願、當儘量容納、旋請願羣衆呼口號而散、（本報十三日南京電）

國聞社十三日南京電　京各公團代表晨至全會請願、由于右任接見、代表等要求恢復民衆運動等項、于答、大會已議決、准人民於法律範圍內、組織團體、五次會形勢、日較四次會爲便利、雖委員間意見未能完全一致、但可收圓滿結果、又皖省代表團十八亦到會、請願改組皖省政府及撤換陳調元、于答、五次會後、中央對各省政治、將卽切實整頓、各省官吏如有違法者、中央自當撤懲云、

海外黨部之賀電

中央社十三日南京電　中央頃接海外各黨部擁護五中全會電、（一）美洲三藩市總支部電、鈞會開議、聞訊至快、統一告成、訓政伊始、黨國大計、端資碩劃、海天東望、鵠候嘉音、（二）非律濱里剌第二支部電、謹祝　會開幕、聯部極端擁護、望各同志團結一致、（三）暹邏總支部黨務指委會電、全會開幕、黨權集中、僑情歡慶、廢約裁兵繼續總理遺訓、望切實執行、俾紓國難、職會謹竭誠擁護、並盼各界一致主張、促其實現、

制定工人勞動法確定人民租借權案

陳嘉祐提

理由、本黨的革命政策、政要保護人民利益、但保護人民利益、貴在實行、應以農工羣衆佔全國之大多數、給與工人的利益、是在制定勞動法、以保障勞動者之生活與地位、給與農人的利益、除減租辦法本黨歷有決議案外、但租借權不能確定、地主對佃農、隨時得更換減租、農民生活不能穩固、且租借確定、農民對於土地的將來、有一種希望、就會改良土地、以增加其生產、是國家生產上、亦有莫大之利益、

辦法、一、制定勞動法之要點、甲、視中國各處工業產業之狀況、以制定勞動工作最長時間、二、視中國各處經濟生活之程度、以制定勞動工資最低限度、三、要使勞動生活得以安全穩固、當制定各勞動保險法、如疾病保險失業保險災害保險養老年金等、乙、確定租借權之要點、一、佃農要以對等的地位、與地主訂雙方合意的借條約、二、租借最短期間、應以二十年爲限、在此期間內、佃農得以提議修改條約、期滿時佃農並得要求續借之權、三、遇水旱虫荒時、應以收入減少以多少而定租額減少之多少、如雙方有爭執事、應以地方黨部會同農會或其他人民團體設立仲裁會秉公解決之、提案人陳嘉祐、連署人周啓剛、

各委員聯袂游湯山

▲陳樹人李濟琛何應欽之談話

甯訊、昨日星期、中央委員多赴湯山休息、記者昨午十時許亦驅車前往、途遇陳委員樹人於南京古物保存所、遂下車與之立談數分鐘、問答如下、問（記者）先生對政分會問題、有無新的意見、答、（陳委員）余之意見、已詳前次提案、現經審查結果、多主取消、俟交下次大會、卽可決定、問、明日大會、能否舉行、答尙未接到通知、余意或可舉行、問、大會何日可以開完、答、十五日、前當可開完、問、先生對全會觀察何如、答、形勢尙甚順利、問、張李兩委員赴滬、不知有何原因、答、余亦不知、問、蔣委員中正赴滬、是否爲挽勸張李兩委回京、答、事前亦不知、閱報後始知之、陳並謂記者、今晨（十二）原擬赴紫金山、作野外寫生、適交通會議代表、今晨亦偕謁總理陵墓、不便前往、下午當圖再去云云、言畢、遂偕其夫人而別、記者亦再驅車前進、正午抵湯山、至則汽車滿山、遊客擁擠、湯山俱樂部及陶廬、容爲之滿、中央委員有李濟琛何應欽戴季陶郭春濤吳鐵城等、上海商業請願團代表虞洽卿、王孝賚、馮少山、林康侯、數十人、亦於是晨蒞止、寂靜之湯山、頓爲之異樣熱鬧、陶廬沐浴後、卽至湯山俱樂部、訪李濟琛、適何應欽亦在此同桌午餐、承其延攬、談十餘分鐘、問答如下、問、（記者問）先生昨日（十一）未出席大會、不知是前晚來此、抑昨日來此、答、（李委員）昨晨來湯山、問、明日（十三）將開第四次大會乎、答尙未接到通知、問、如明日准開大會、先生是否前往出席、答、尙未定、問先生提出保留政分會案、但審查結果、多主取消、先生有何意見、答審查書余尙未看見、問、政分會案將來決於大會乎、答、是的、問、大會何日可了、答、再開一二次會、卽可竣事、至是記者遂轉其詞鋒問何委員曰、先生今日來此、有無任務、何答、此取係請李委員回京、問、今晚將偕李委員同返乎、答、余或先行、問、對政分會意見如何、答、政分會終須撤廢、惟目前尙非其時、問、對全會觀察何如、答、各委員均能心平氣和、前途頗可樂觀、何又語記者、今晨出獵遇三獐、未及發槍而逸、言時似尙引爲可惜、記者亦爲軒渠、是時適馮少山穆藕初投刺入見、記者遂興辭而出、時已午後三時許、乃驅車以就歸途、途次又嘗見邵委員力子馳車赴湯山、聞在湯山各委、昨晚有非正式談話會、何委員應欽、原定昨晚返京、至晚何宅接湯山電話、囑將關於全會文件、專人送往山去、是則何昨晚宿於湯山、今晨方可回京云、

審查報告

第三組

▲審查政治問題報告　關於政治問題提案、幾經本會研究、認爲關於政治方針矣、四部會議宣言、已有決定、關於各行政之提案、應由負責機關處理、不須特別一一決定、關於中央組織之內容程秩、總理所著之國民政府建國大綱、已有至明確之規定、自應本此規定、設立五院、逐漸實施、致各提案文、應交由常務會議、詳細研究、妥爲處理、是否有當、祈公決、

▲整理軍事案審查報告綜觀各種軍事提案　於軍事整理問題、本會認爲根本原則、必須確定者、有下列數項、（一）軍政軍令、必須絕對就一、軍隊之組織、更必須十分完備、方能使全國軍隊、成爲眞正之國軍、逐漸實行征兵制、以收內安外攘之效、破除舊日一切以地方爲依據、以個人爲中心之制度、及習慣、中央軍事系統、及組織、如另圖、（二）全國軍隊數量、必須於最短期間、切實收縮、軍費在整個預算上、至多不得超過百分之五十、同時軍隊之經理制度、更必須統一確立、（三）軍事教育之統一、爲完成國軍之基礎、今後整理軍事教育之方案、必須有切實之規劃、大學教育及專門教育之建設、尤爲統一各軍之要件、必須將現在各軍中年富力強、學識俱優之精壯士官、以公平而嚴格之方法、調入大學及專門學校、合一鑪而冶、俾得於最短期間、養成信仰堅實、學識淵深之高級幹部、以爲統一軍令軍政、建設健全國軍、完成國防計劃之基礎、各軍各地方不得自設軍官學校、及類似軍官教育之學校、一切軍事教育、歸中央統一、至於正在進行中之學校、及軍官補習教育、由中央規定辦法處理之、（四）裁兵爲整軍理財之第一要務、化兵爲工、爲總理多年之主張、移兵墾拓、亦爲中國向來之良政、第一次代表大會、亦已有殊遇革命軍人之議決案、以後裁兵計劃、必須與此原則相合、亦必須與國家及人民之能力相應、務須本此主旨切實施行、（五）在國防上、海軍空軍及軍港要塞之建築均爲重要、總理之實業計畫、一方面卽建設於國防計畫之上、吾國海岸線既長、版圖又大、現在海軍實力微弱、空軍尙無基礎、今後之國防計畫中、必須實事求是、發展海軍、建設空軍、俾國防計劃、歸於完成、以上各事、乃整理軍事之點、此次各提案中、中央及軍事當局之兩提案、均已有詳細規畫、此提案應仍交蔣中正、馮玉祥、閻錫山、李宗仁、李濟深、楊樹莊六同志、本此主旨、切實規畫、由國民政府核定施行、俾人民有休息之生機、國家有強固之保障也、

▲軍事案審查報告　一、整理軍事案審查意見書、綜觀各種軍事提案、於軍事整理問題、本會認爲根本原則、必須確定者、有下列數項、（一）軍政軍令、必須絕對統一、軍隊之組織、更必須十分完備、方能使全國軍隊、成爲眞正之國軍、逐漸實行徵兵制、以收內安外攘之效、破除舊日一切以地方爲依據、以個人爲中心之制度、及習慣、中央軍事系統、及組織、如另圖、（二）全國軍隊數量、必須於最短期間、切實收縮、軍費在整個預算上、至多不得超過百分之五十、同時軍隊之經理制度、更必須統一確立、（三）軍事教育之統一、爲完成國軍之基礎、今後整理軍事教育之方案、必須有切實規畫、大學教育及專門教育之建設、尤爲統一各軍之要件、必須將現在各軍中年富力強、學識俱優之精壯士官、以公平而嚴格之方法、調入大學專門學校、合一鑪而冶、俾得於數短期間、養成信仰堅實、學識淵深之高級幹部、以爲統一軍令軍政、建設健全國軍、完成國防計劃之基礎、各軍各地方不得自設軍官學校、及類似軍官教育之學校、一切軍事教育、歸中央統一、至於正在進行中之學校、軍官補習教育、由中央規定辦法處理之、（四）裁兵爲整軍理財之第一要務、化兵爲工、爲　總理多年之主張、移兵墾拓亦爲中國向來之良政、第一次代表大會、亦已有殊遇革命軍人之議決案、以後裁兵計劃、必須與此原則俱存、亦必須與國家及人民之能力相應、務須本此主旨切實施行、（五）在國防上、海軍空軍及軍港要塞之建築均爲重要、　總理之實業計劃、一方面卽建設於國防計劃之上、吾國海岸線既長、版圖又大、現在海軍實力微弱、空軍尙無基礎、今後之國防計劃中、必須實求是、發展海軍建設空軍、俾國防計劃、歸於完成、以上各事、乃整理軍事之點、此次各提案中、中央及軍事當局之兩提案、均已有詳細規畫、此兩案應仍交蔣中正、馮玉祥、閻錫山、李宗仁、李濟深、楊樹莊六同志、本此主旨、切實規畫、由國民政府核定施行、俾人民有休息之生機、國家有強固之保障也、

上海市各區聯席會議擁護五中全會宣言

比者北方軍閥相繼消滅平津克復、北伐告成、中國本部、巳在青天白日旗下、此革命前途之佳象也、然於此成功之中、亦卽潛伏失敗之機、本聯席會議盱衡時勢、竊以爲目前危機、約有四端、一、理論混淆、三民主義爲　先總理昭示亦吾人之典謨、凡我同志、咸宜矢志遵守、毫無間言、乃不肖之徒或則斷章取義、任意曲解、或則穿鑿附會、任意修正、以他黨之理論、代本黨之理論、藉淸除共產黨理論以爲名、竟欲使本黨革命性、消滅以盡、羣言龐雜、各執一是、理論既不一致、行動遂日趨份岐、此是爲革命前途之危機者一也、二、封建餘孽之混入本黨、當本黨祕密工作時、封建軍閥及其爪牙、如官僚政客土豪劣紳之徒、摧殘我同志、不遺餘力、乃至北伐告成、本黨統治全國之候、此輩魏類、竟相率屬入、希冀利祿、當其屬入之初、尙知稱先總理、道三民主義、貌爲革命、藉黨爲進身之階、及至明類既彰、羽翼豐滿、遂不惜露其猙惡面目、復演其殘民以逞之故技、視黨若贅瘤、視主義政綱落具文、動輒以莫須有之罪狀、殘害我革命同志、直欲滅盡革命種子而後快、嗟呼、前敵將士之屍骨未寒、先烈之血跡未乾、而革命所之結果、已悉爲此輩所攫取、三民主義信徒熱血渲染之河山、竟爲彼等掠奪特權之租界、興念及此憤慨何似、此爲革命前途之危機者二也、三、政府軍人不受黨之指揮、以黨治國、爲總理之遺教、「革命軍興革命黨消」爲總理所最痛心、邇來情勢、乃復類此、以黨治國、徒託空言、各地政府及軍人、不但不受黨之指揮、反將蹂躪黨務、摧殘黨員、皖省之怪劇方法、浙省之怪劇又起、黨權現巳低落、政府與軍人、遂毫無顧忌、爲所欲爲、庶政不修、穢德彰聞、本黨昔日昭示於民衆者、皆爲此輩毀滅以盡、民衆之失望、亦復何怪、此足爲革命前途之危機者三也、四、少數領袖之妥協封建餘孽、混入本黨之後、逞其大力、以包圍本黨之領袖、少數意志不堅、竟甘受驅使、亂發昏聵之主張、反革命者活動及囂張、坐視而不問、革命同志之工作、抑阻惟恐不力、甚者援引私人、鷄犬皆官、偏佈爪牙、惟利是圖、一方又逢迎少數軍人之意志、不知團結以自救、惟以攻訐爲能事、中樞之領袖既不一致、全體黨員、遂日益彷徨、此足爲革命前途之危機者四也、此署有一於此、皆足以使革命挫敗、今則兼而有之、其險惡爲何如也、各區同志、對此危機、自應負消除之責、惟中央爲吾人領導機關、領導機關健全、則事半而功倍、俱各區同志、所以懇切希望五中全會之能開成、以消除此危機、並願竭全力以擁護之者也、今五中全會、已如期開會、進行且極順利、革命前途之光明與否、關繫于此者甚大、惟希中央各委、本大無畏之精神、對封建餘孽與一切反革命分子、採嶄然之處置、勿因循敷衍、勿妥協退步領袖之間、非精誠親愛之旨、以相團結、勿意氣用事、勿爾虞我詐、對建設事業、當切實進行、勿徒證空言、勿有始無終、我人深信我革命之領袖、必能洞獨目前之危機、接受我人之要求、本總理遺教、及一二兩次代表大會之決議案、努力奮鬥、苟有意圖破壞、或意違背決議、擅自行動者、各區同志、當以頸血濺之、謹此宣言、

馮玉祥建議

適應民生四大需要

本黨對於民生衣食住行四大需要應有最低限度之緊急設施

籌設農民銀行放款農民
興辦水利發行水利公債
倡辦紗廠毛織廠布廠
各地須建築平民住屋
先完成粵漢隴海兩路

爲建議事、總理手訂之建國大綱第二條、劈頭卽曰、「建設之首要在民生、故對於全國人民之衣食住行四大需要、政府當與人民協力、共謀農業之發展、以足民食、共謀織造之發展、以裕民衣、建築大計劃之各式屋舍、以樂民居、修治道路運河、以利民行、」是以知建設首重民生、而民生主義之精髓、不外足民食裕民衣樂民居利民行四件大事、今者本黨北伐告成、訓政開始、建設萬端、皆待規畫、其尤亟者、自應遵奉總理遺訓、首重民生、對於全國人民之衣食住行四大需要、先有緊急之設施、說者或曰此經費問題也、求諸政府、則財政困難、求諸人民、則百業凋敝、雖然、故非事之不可爲、乃力之無能爲、雖然當大戰告終、最大多數人民、因軍閥虐政、水旱兵燹之災、而失其固有的衣食住行、渴望三民主義的建設、早日實現、以解倒懸、本黨負建國治國之重大責任、倘不能對人民此等痛切之需要、勉盡其最低限度之扶持、則國民革命之意義泯、而對　總理遺訓爲不忠矣、至於經費困難、此雖實情、然籌一文錢、可辦一文錢的事、宜先擇其尤急尤要者、先集中政府籌款之能力、遵照　總理實業計劃中所述之由、『國家經營』的方法、以爲提倡、然後次第推廣、要求人民之協力、玉祥愚見、認爲目下亟應興辦者如左、

其一關於民食者

振興農業、乃發展國民經濟之基礎問題、其事廣泛、非萬言所能罄、亦非一時所能辦、玆所建議者、僅爲目前第一步小規模之辦法、（甲）由政府籌設兩千萬元以上資本之農業銀行、各省區設立分行、各縣設代理處、均以不收利息、放款農民、使爲改良棉麥種子、及改良農具之用、查我國農民收穫歉薄、其原因之一、爲種子惡劣、不講農學、且因無存糧、致購買種糧、亦須仰給於高利盤剝、至舊式農具、本待改良、而農民既無力自購新式農具、且在戰事區域、軍閥之匪兵所至、往往並鄉村農具亦破壞無餘、此乃戰後人民之第一宗苦痛也、誠能有國營之農業銀行總行分行、羅致專家、爲之設計、廣印淺說、啓發民智、一面由各縣代理處、購備農具良種、貸與最貧之農、尤宜獎勵各鎮鄉自辦益農信用合作社等、以團體經手承貸、秋收自還、歲歉則延之、其赤貧者、則由縣代理處於一定數額中、酌量施放、不求償還、我國農民賦性純厚、最重信用、除非萬不得已、絕不拖借公款而不還、是以國家並不銷耗、而貧農則蒙利極大、（乙）興辦水利、爲解決農業問題之唯一關鍵、惟多工程浩大、非旦夕可辦、宜由政府發行水利公債三千萬元、乃至五千萬元、專設機關、管理其事、先擇全國河流中之最易治最需治者、（未完）

中央軍事組織系統圖

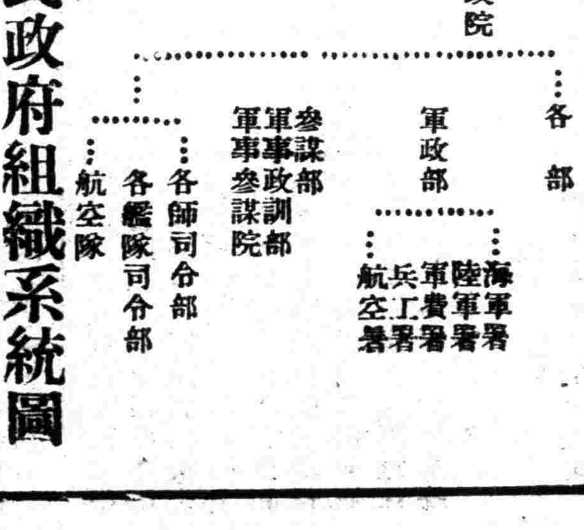

國民政府組織系統圖

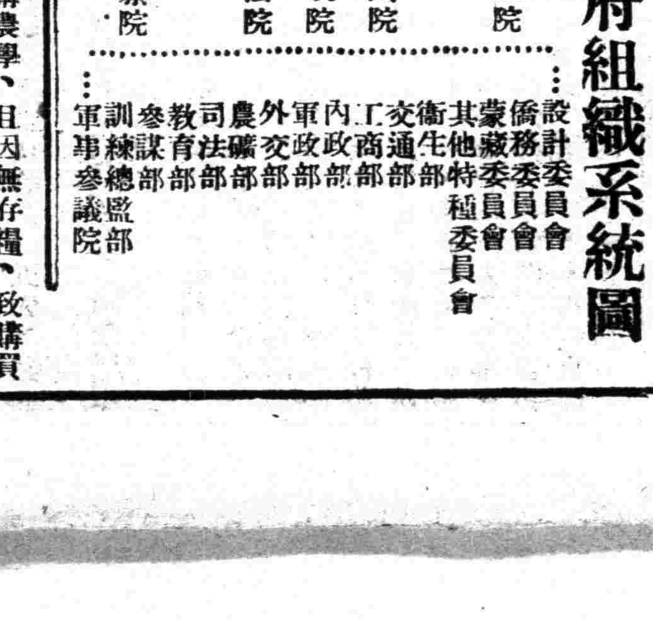

中英修約即將開始談判

中英甯案換文昨午公布：英國表示即派全權修約
法意甯案交涉均甚順利：英國公使有易金文泰說
全交會議今日開審查會：方本仁昨由奉啓程返京

英即派全權修約
有已派定休列杜說

十三日下午三時、英使發表甯案協定全文、英表示即開始商談、派全權修約、（本報十三日北平電）

電通社十三日北京電　英國因着手改訂關稅、爲中英條約改訂之第一步、已命駐上海之休列杜爲南京總領事、與王正廷開始交涉、

中英換文昨午公布
甯案損失組調查會辦理
依法委派代表商議修約

十三日午、外部公布關于解決中英甯案及中英以平等及互相尊重領土主權原則修訂現行條約之往來照會計六件、全文如下

▲王部長致藍公使照會

大中華民國國民政府外交部部長王、爲照會事、關於去年三月二十四日所發生之南京事件、本部長茲特爲貴公使聲明、國民政府爲欲增進中英兩國人民幸有之友誼起見、準備依照近日討論後互相同意之大綱、立將該事件解決之、茲本部長以國民政府名義、對於本事件雖經調查證實完全爲共產黨於國民政府未建都南京前所煽動而發生、但國民政府仍負其責、茲對於英國政府代表等所受之不敬及傷害領館財產上之損失暨僑民身體上之傷害及財產上之損失、不得不以極誠懇之態度向貴國政府深示歉意國民政府對於在華英人生命財產迭經本其素持之政策、通令軍民長官、繼續切實保護、現在共產黨及其足以破壞中英人民友誼之惡勢力業已消滅、國民政府深信此後保護外人自必較易爲力、故特担任對於英僑生命及其他正當事業決不致再有同樣之暴行及鼓動、至當時被共產黨煽動而參加不幸事件之該軍隊業已解散、國民政府且已施行切實辦法以懲辦肇事兵卒及其他有關係之人、此則本部長堪爲貴公使附帶通知者也、國民政府依照國際公法通行原則、對於英國在甯領館館員及英僑所受身體上之傷害與財產上之損失、担任充分賠償、爲此國民政府提議組織中英調查委員會、以證實英人從有關係之華人方面所確受之損失、並估計每案中所應賠償之數目、相應照請查照見復爲荷、須至照會者右照會大英國欽命駐華全權公使藍、大中華民國十七年八月九日、

▲藍公使致王部長照會

中華民國十七年八月九日

大英國欽命駐華全權公使藍、爲照復事、准貴部長本日照會內開、關於去年三月二十四日所發生之南京事件、本部長茲特爲貴公使聲明國民政府爲欲增進中英兩國人民幸有之友誼起見、準備依照近日討論後互相同意之大綱、立將該事件解決之、茲本部長以國民政府名義、對於本事件雖經調查證實完全爲共產黨於國民政府未建都南京前所煽動而發生、但國民政府仍負其責、茲對於英國政府代表等所受之不敬及傷害領館財產上之損失暨僑民身體上之傷害及財產上之損失、不得不以極誠懇之態度向貴國政府深示歉意、國民政府對於在華英人生命財產迭經本其素持之政策、通令軍民長官、繼續切實保護、現在共產黨及其足以破壞中英人民友誼之惡勢力業已消滅、國民政府深信此後保護外人自必較易爲力、故特担任對於英僑生命及其他正當事業決不致再有同樣之暴行及鼓動、至當時被共產黨煽動而參加不幸事件之該軍隊業已解散、國民政府且已施行切實辦法以懲辦肇事兵卒及其他有關係之人、此則本部長堪爲貴公使附帶通知者也、國民政府依照國際公法通行原則、對於英國在甯領館館員及英僑所受身體上之傷害與財產上之損失担任充分賠償、爲此國民政府提議組織中英調查委員會、以證實英人從有關係之華人方面所確受之損失並估計每案中所應賠償之數目等由、准此本公使對於國民政府近來所頒處分有關係人暨防止以後發生同類事件之各命令、亦已獲悉、本公使相信如此表示之意思、必能從速完全履行、故代表本國政府、承受貴部長照會、認爲一九二七年四月十一日致前外交部長公文中所列之要求業已解決、相應照復、請煩查照爲荷、須至照會者、右照復大中華民國國民政府外交部部長王、

▲王部長致藍公使照會

大中華民國國民政府外交部部長王、爲照會事、關於去年三月二十四日南京事件發生之問題、業經本日換文解決、惟本部長尤有爲貴公使聲明者、去年三月二十四日貴國停泊南京江面之「愛末拉爾特」軍艦向南京城內薩家灣開火、爲此國民政府深望貴國政府對於此舉表示歉意、相應照請查照見復爲荷、須至照會者、右照會大英國欽命駐華全權公使藍、大中華民國十七年八月九日、

▲藍公使致王部長照會

中華民國十七年八月九日

大英國欽命駐華全權公使藍、爲照覆事、准貴部長本日照會、關於去年三月二十四日停泊南京江面之「愛末拉爾特」英兵艦對於南京薩家灣開火一事、深望英政府表示歉忱等由、准此、查當日所開砲火、實係保護砲、專對英國僑民數人因被無約束之兵士毆擊迫而躲避之外國房屋鄰近地點而發、當時此項人衆生命危險、故開砲一層、不但爲一時採取之惟一之辦法、以救當地人之生命危險、且使其他生命確實瀕危之駐甯各英僑亦得離境、因此英國政府頗感英國兵艦「愛末拉爾特」採取此種手段藉以保護南京英僑生命財產之必要、雖處一九二七年三月二十四日南京情形之下、不得已採取此種手段、英政府深爲抱憾也、相應照請查照爲荷、須至照覆者、右照會、大中華民國國民政府外交部長王、

▲王部長致藍公使照會

大中華民國國民政府外　交部部長王、爲照會事、關於去年三月二十四日南京事件發生之問題、業經本日換文解決、本部長茲希望中英兩國在外交上開一新紀元、本部長並提議以平等及互相尊重領土主權爲原則、修訂現行條約、并解決其他懸案、爲進一步之接洽、相應照請查照見覆爲荷、須至照會者、右照會大英國欽命駐華全權公使藍、大中華民國十七年八月九日、

▲藍公使致王部長照會

中華民國十七年八月九日

大英國欽命駐華全權公使藍、爲照復事、准本日照會內開、貴部長希望中英兩國在外交上開一新紀元、並以平等及互相尊重領土主權爲原則、修訂現行條約、並解決其他懸案、爲進一步之接洽等由、准此、本國政府對於中國修約之要求、認爲根本合理、且在一九二六年十二月十八日之宣言暨一九二七年一月二十八日七項建議內、業經充分表明其政策、並已盡力實行其步驟、以實現次項政策、英國政府茲爲對於中國素常維持之友誼與同情的態度、作進一步之表示起見、**準備依相當程序•由依法委派之代表•與貴國政府商議修訂條約•**英國政府之意、決不因南京事件變更以前之對華態度、而認爲該事件與修約政策無關係之另一問題、須至照復者、右照會大中華民國國民政府外交部部長王、

英國公使易人說
金文泰繼藍溥生

大晚報轉載香港英文中國郵報云、現在請假回國中之香港總督金文泰爵士、將被任爲一極高外交官職、據云有任爲駐華公使之說、現任英公使藍溥生爵士係於一九二六年十月二十二號被簡爲駐北平全權公使、金文泰爵士則於一九二五年十一月一號膺香港總督之任命、金文泰爵士於一九〇七年曾任英政府殖民部副長、素以通曉中國事情有名、對於中國人深爲了解、並同情於中國人依於秩序的及文明的條理而努力之國民希望、當爵士請假回國之前不久、曾從事於鞏固香港與兩廣政府之友誼、爵士此種努力、爲一般人所承認、今國民黨已佔領舊京北平、故爵士將被任爲駐華公使之說、可信爲確云、

法意甯案交涉順利
不久亦可解決

東方社十二日北平電　中英甯案解決後、法意與中國之交涉、亦不久解決、近日交涉頗見順利、

中央黨部紀念週
戴于均有重要報告

中央黨部十三日上午九時、舉行二十八次紀念週、到于右任、經亨頤、陳樹人、丁惟汾、戴傳賢、暨職員共五百餘人、于右任主席、戴于均有報告、分紀如下、

戴傳賢報告

各位同志、前一回兄弟報告廣東中大近況、今日繼續報告關於教育事項、我們知道現在中國教育已到了危險的時期、祗要留意教育的人、都非常焦心、現在北伐告成、軍事統一、百年大計、尤關切要、前次全國教育會議時廣州中大及兩廣教廳暨專家切商結果、關於教育應確定以三民主義爲教育宗旨、現在把當時提案約略報告一遍、那個提案內容包含九項、關係重要者四點、一、中小學問題、二、師範獨立問題、三、女子教育問題、四、國家農業問題、我們知道自從五四運動以來、青年因感於那時軍政之擾亂、激動於愛國思想、迫而出此、其間犧牲青年學業、有識者早已悲痛、現在北伐告成、建設開始、應補救以前種種不得已舉動、現在把四點先說明、一、中學是要製成獨立單位、不能以小學爲中學升學中學爲大學升學標準、致使無力求學者半途中輟、一事無成、二、師範是造成師資、普法日俄之戰均歸功於小學教師、故小學教師非專門不可、因此師範自應獨立、三、男女分學問題、我們知道我們的身體、沒有母親十月懷胎的辛苦、世界人類是要消滅的、所以男女在生理事實上教育是不能完全相同的、我們要把中國文化從根救起來、我們要提倡女子教育、有的人說我們開倒車、但是我們要平心靜氣、誠心誠意的考慮、我們主張凡有男中的地方極應該設女中、四、農業問題、我們曉得有人有土、有土有財、有財有用、中國荒地約有百分之八十五尚未開闢、我們要農業增加才能使工業發展、工業發展、才能進步、所以提出要擴展農業教育、我們要爲國家前途着想、要刻苦的打算、另外還有關於教課的問題、有機會再報告、

于右任報告

各位同志、我說一句笑話、我們對於刮地皮的要打倒、但對開礦的要歡迎、今天礦業學會來參加紀念週、甚爲歡迎、至於安徽請願團來此、我可以簡括的答覆、就是五次全會以後、各地黨政都要上軌道、那一個不服從便查辦那一個、關於迎接總理靈櫬、本定十月一日、現宋慶齡女士在海外、孫哲生同志快回來、故中央已請宋女士返國、現定明年元旦行葬禮、至於此次五中全會、外面謠言很多、但是開一個會總有爭的地方、總有讓的地方、如無討論、還有開會的必要嗎、完了、（本報十三日南京電）

國民政府紀念週
譚延闓報告馮玉祥演說

國民政府八月十三日、舉行第四十五次紀念週、到譚延闓、李烈鈞、馮玉祥等三百餘人、譚主席、行禮如儀、主席黨政軍報告後、馮總司令有懇切之演說、分紀如下、

譚主席報告

五次全會開幕以來、決議案件甚多、進行順利、不日即可閉幕、從前各方對於黨的理論及方法見解雖有不同、但謀國熱忱均屬一致、此次大會中對於各項辦法、已有詳密規定、理論事實、兼籌並顧、前途極可樂觀、外交方面、中英甯案現已解決、關於協定內容與中美協定相同、美國當時允在相當時期改訂新約、而英國已允立刻改訂新約云云、

馮玉祥演說

國民政府同志起身甚早、足見朝氣十足、從前北京政府訂三時開會、必至五時成會、略談數語、五時半就要散會了、所以一事無成、現在革命的國民政府、爲三民主義努力、工作頗能緊張、兄弟此次在北方豫直魯等處、親見人民吃草根樹皮、十分痛心、這是人民的災荒、從前北平官僚席豐履厚、鐘鳴鼎食、今則北平無事可做、欲來南京活動、又不知三民主義爲何物、此是官災、當其當位時、官氣十足、不可一世、現在十分淒慘、我們現在雖握政權、萬不可官僚化、最好衣布服、出門的時候教人不曉得我是官、務將官氣官架子官派去得乾乾淨淨、昔人云、官氣增一分、則良心減一分、官氣去一分、則平旦之氣多一分、從前專制時代、皇帝要講威權、所以要講架子、現在是民主國家、人民是主人翁、官長是公僕、人民在沒有安居樂業之前、當官長的什麼福也不應享、那裏還有官架可擺呢、衣食住全要平民化、此是我願與諸君共勉的云云、

全交會議一次大會
因各組審查未畢
昨今均分組審查

十三日上午、全國交通會議開第二次全體大會、八時許到會委員已有八十七人、已足法定人數、（其後陸續到會者百餘人數與第一次大會相同）、王伯羣主席、宣告開會、一、主席及全體會員向國旗黨旗暨總理遺像行三鞠躬、恭讀總理遺囑、靜默三分鐘、二、續到專家及代表五人、補行簽定席次、議事科主任楊千里報告繼續接到各種提案已加入議事日程、並請路政組組正周鍾岐電政組組正邱煒報告、四、主席報告、略分數點、甲、說明繼續收到提案、未能趕速印出分發、深爲抱歉、二、今日各組審查報告、只有路政與電政兩組審查完畢、已由兩組組正報告、三、定十三日至十五日舉行各組審查會、十六日至十八日舉行各組審查總報告、再提交大會、四、指定特別組委員（名單見後）、次邱煒提議、因議案太多、將審查會改爲談話會、所有議案、分類審查、計共收到八十三件、由各小組自行審查、俟完備後、再提交大會、江祖岱主張、各議案先由大會詳細討論、分別研究、再行組織審查會、分別審查、較爲明晰、林實臨時動議、謂今日各組既未審查完畢、可否將上午大會改爲審查會、全體一致通過、改上午大會爲審查會、各組隨即分別各就審查室舉行審查、

特別組審查員名單

全交特別組審查委員名單、正主任張燄章、副主任許修直、審查委員竇覺滄、康浩、劉乃宇、何家成、何澄、沈蕃、何朝宗、龍滌英、何暢恆、班廷獻、徐佩琨、麥蔭多、（本報十三日南京電）

續到專家及代表

全交續到專家及代表五人、夏孫鵬、朱邦獻、徐寄廎、（以上專家）、卓宏謀（北平商會代表）、張西曼（大學院代表）（本報十三日南京電）

各組審查會開會忙

全交會十三日晨八時開二次大會、旋因各組多未審查完畢、由林實動議、移大會時間儘先審查、全體八時五十分退出議場、九時各組舉行審查、已有十餘組有報告、十四日上下午仍分組審查、（本報十三日南京電）

上午各組審查會各委員有相重複者、故國際交通組、職工事務兩組、改於下午開會、（本報十三日南京電）

▲電政組第二次　十三日上午九時開會、地點電政組審查室、出席者二十一人、邱煒、何家成、彭欲義、莊智煥、饒秉珪、關超、陳希曾、王克用、燕一新、李隆鈞、吳樹人、刁燦桂、陳體榮、瞿志良、梁烈西、劉汲之、陸桂祥、陳伯歡、何朝宗、劉繼堯、麥蔭多、結果、本日午前、因各種議案未齊、須加整理、午後分組審查、十一時散、

▲郵政組　十三日上午九時開、出席者黃乃樞等十三人、議題、一、由郵政總局指撥款二十萬元、先辦滬漢航空案、決議、承認原則、暫時保留、因郵局連年盈餘不多、須另設法籌款、或請財部能否於郵包稅內提撥若干、俟款項有着時、再商辦法、二、畫一教育案、因提案中有誤會、不明內容、隨後在大會報告說明、三、改良印戳並用爲宣傳工具案、因改革動需巨款、且手續繁重•須從長討論、

郵政組審委會分組審查、賈士毅因公赴滬、副主任沈承栻主席、朗誦工部提案全文、郵政司長劉劍俠報告郵政方案及實地開支狀況、據現狀論、汽機已無處、報紙總包每一百公分收洋一分、實需運費五成六分、以地遠近爲斷、是巳虧四五分不等、因前火車郵件、不收運費、輪船郵件、每年僅需海關辦公費三萬元、今則火車交費至六十餘萬元、輪船交費至四十餘萬元、共溢出開支百餘萬元、至汽機未通處、其支出與巳通比、爲一與四十之比、普通印刷品郵費一角、立劵書報八折、減爲八分、而總包郵件則僅收一分、故平時爲一與四比、照一分計、即爲一與四十比、郵局方面近以交通不便、故郵包匯票相繼停寄、去年以節省開支、故各分局所盈餘僅八萬元、據民十四郵餘至二百餘萬者、不可同日而語、故現擬增加、以資挹注、趙叔雍發表意見、郵政係國營事業、對於文化尤應補助、考前此總包即定一分之價、然按諸目下情形、於推廣文化及發揚民智原則、尚屬未盡其量、郵局方面、損失固屬事實、然既負推廣文化之責、則此區區者、當易設法、請與新聞書報界從長計議、繼由郵局列席諸會員黃乃樞等陸續發表意見、詳加研究、最後結果、於郵局發揚文化之責任、及應可協商之處、通過原則、交審查祕書起草審查報告、交審會再度研究後、提交大會、逆冒郵政當局、雖一方面力主郵費問題、而於郵政與民智文化方面、固非表示反對、則大會中必可得多數同意、而郵局對此既承認原則於審查之際、又謀協商於畢會之時、此事多少必得結果、決不致違多數民衆對於此事之熱望、嗣後趙叔雍復申請將報界陳請書、除劃一郵費一款外、其餘各款、如增加郵班、改定郵費、改良寄遞、恢復郵差等、同行列入審查報告、以便一致研究、

▲材料組第一次　十三日上午九時開會、出席者陳世璋、章以黼、穆湘玥、王繩善、程孝剛、沈偉、審查三案、一、招徠華僑回國、開內工廠、製造交通用品、以免利權外溢案、二、籌設交通材料試驗所案、三、請設立鐵路材料統一處（假定名稱）綜司各路材料以資統一案、十一時散、

▲交通教育組第一次　十三日上午開會、一、大學院楊芳因公赴滬、改派張西曼、大學院秘書、代表出席、二、因議案未印齊、先開談話會、三、決定分兩小組審查、甲、交通專門教育組、乙、交通郵工教育組、各小組委員、由會員自行分担、甲組、徐佩琨、王小川、張廷金、周仁、程孝剛、夏孫鵬、蔡培、乙組、馬鶴天、陳雪南，蔡培、張西曼、徐佩琨、王繩善、並議決十四日上午九時繼續開分組審查會、

▲法規契約組第一次　十三日上午九時開、十一時散、出席孫百英十八、已審查議案五件、(一)廢除中日中美兩無線電合同、(二)厘定鐵路法規案、(三)應速組織鐵路起草委員會修訂各種法規以資遵守案、(四)審計鐵路規章案、(五)改定客車運送郵包章程案、下午續議、

▲航政組第一次　十三日上午九時開會、十一時散會、出席虞和德等十八人、審議案一件、招商局根本計畫案、下午續議、

▲交通財務組第一次　十三日九時開會、十一時散會、出席者周作民等十七人、主席周作民、議決事項、甲、本組議案分三小組審查、(一)會計、(二)債務、(三)不屬以上兩項者、乙、通過議案分類、計會計類九件、債務類十一件、其他十五件、共三十五件、丙、議決、本組各員分組審查後、交本組全會表決之

方本仁離奉返京
張派邢士廉同來
商定日期即易幟

政界消息•東三省保安會確已決定易幟•方本仁電告何成濬•張學良已有決心•易幟期俟方本仁日內偕邢士廉赴甯商定•即實現•（本報十三日北京電）

方本仁十一日電何葆華、謂此間軍政各事、張漢卿已允依照政府意向、次第施行、確已不成問題、惟日人强硬干涉易幟、漢卿焦慮異常、現定日內南旋、（本報十一日北平電）

國聞社十三日北平電　方本仁迭來電、報告林權助干涉東省易幟情形、但謂學良志切服從、聲明民意所趨、個人難爲力、現保安會及張確對歸誠無問題、方日內偕邢士廉赴京、商易幟、欲即正式宣布、此間使團對日公然干涉、較前又進一步、甚爲駭異、正冷靜注意、

中華電訊社十三日奉天電　此次南京來奉代表接洽極圓滿、易幟辦法大致已決定、邢士廉銜命陪方本仁等南下、已定明日由營口乘連輿輪起程、約十六日可抵滬、十七日晉京、

路透社十三日北平電　今晨詢日使署某員、以八月十日路透社奉天訪電所紀林權助與張學良會晤之經過情形、該署員稱、覺此項報告、甚爲有趣但使署所得消息、則謂林權助與張學良談話、僅略及政治耳、至於日本政策、渠意田中首相之言論、較路透社奉天消息更爲可恃、但滿洲與國民政府之妥協、如竟實現、則日本必採行必要方法、以保護其在滿洲之權利云、記者詢以將採行何種方法、該署員答稱、渠不知之、今日華字報載奉天消息、謂八月九日林權助告張學良、勿與南京實行妥協、否則不如辭去滿洲總司令之爲愈云、華字報又稱、張林談話後、奉天政局頗爲嚴重、

關內奉軍即可全撤
表示誠意內附
國軍亦不急進

東方社十三日北平電　白崇禧因奉方已將在灤河一帶第三四方面軍團並熱河軍中之第三十及卅一兩軍實行撤退、以表對南誠意、故認爲國軍無積極的使用武力之必要、昨巳通令前線各軍、不必急速前進、可修築沿路軌道、徐徐前進、

路透社十三日北平電　奉天電稱奉當道已決定將灤州軍隊撤至關外、錦州軍隊撤至吉林、藉以表示對國民政府之和好態度、

日本對魯野心未歛

第六師團雖擬召回　第三師團猶不肯撤　平津駐兵亦將調魯

電通社十三日東京電　負重要使命來華之南參謀次長十二日歸門司、語人云、濟案交涉、近將開始、第六師約六千人之撤兵、預定本月末決行、

東方社十三日東京電　赴中國調查滿洲山東兩處派遣軍之現狀及派遣軍第二次整理方法之南參謀次長、預定明日下午歸東京、軍部擬待次長回東京、卽開主腦部會議、徵求次長之意見、根據既定之方針、實行第二次整理山東派遣軍、卽擬令在濟南之第六師團兵員全部六千名歸國、以第三師團一萬二千兵員警備濟南膠濟鐵路沿線青島一帶、若平津方面形勢平靖、擬將在該方面之豐橋聯隊及野砲一個大隊（計三千人）移往山東方面、

東方社十三日東京電　政府近將照既定方針、召回在濟南之第六師團全員、山東方面之警備、擬暫以第三師團之兵士一千三百名當之、

北平各界參靈大會

何其鞏主祭　禮節極簡單

十三日晨九時、各界參靈大會在碧雲寺舉行、到各界團體代表三百餘人、何其鞏主祭錢雋達俞家驥陪祭、禮節簡單、何其鞏薛篤弼商震等均有祭文、十時散、（本報十三日北平電）

孟憲章等晉京謁馮

孟憲章任右民十二日赴京謁馮、（本報十三日開封電）

中央社十三日南京電　皖旅京同鄉會十二日晚宴馮、馮因病未到、

國貨銀行進行招股

孔祥熙錢永銘來滬接洽

國貨銀行十三日開籌備委員會、到孔祥熙錢永銘薛篤弼宋淵源張之江鈕永建虞治卿甘仲琴蘇民生等、討論結果、對於該行招股、各委員已在分頭負責切實進行、孔錢兩委員並於十三日夜車赴滬接洽、又該會聘湯鉅爲秘書長、（本報十三日南京電）

蘭州追悼陣亡將士

各機關作大規模宣傳

蘭州各界連日下半旗三天、舉行追悼國民革命軍陣亡將士大會、第一二兩日各機關團體各自舉行、第四日由省指委會召集各界在院門前舉行、是日與會者有二萬餘人、劉郁芬門致中林競及指委會各委員均有極熱烈之講演、省指委會宣傳部並聯合第七方面軍總部政治處省政府宣傳處社會教育推廣處及蘭州市皐蘭縣二指委會組織大規模宣傳隊、攜帶多量宣傳品、分往城郷、作普遍宣傳、（本報十日蘭州電）

甘省澈底肅清土匪

大軍九萬陸續開到

甘省土匪、經數次進勦後、仍屢伏屢起、爲害民衆、省軍事當局爲謀迅速澈底肅清起見、特電請大軍西來、現孫連仲所部三萬餘人、已於九日抵省、張維璽部六萬人、不日亦可開到、（本報十日蘭州電）

甘省中小教育灌輸黨義

甘省指委會通過全省各中小學校增授黨義、幷命題實行考試三民主義教員、（本報十日蘭州電）

甘省中小學校教員暑期講習會黨義教授、由省指委會指派委員何履亨會三省駱力學分任講授、（本報十日蘭州電）

甘省籌備恢復民運

派員組織工整會　開辦民衆訓練班　舉行四種宣傳週

甘省黨校開辦在卽、教授人才缺乏、已電請中央選派黨校教授多名來甘、（本報十日蘭州電）

甘省指委會以各種民衆運動、亟待恢復、特派楊慕時會三省何履亨等七人組織甘肅省工會整理委員會、（本報十日蘭州電）

甘省指委會爲使一般民衆明瞭三民主義共謀革命事業之建設、卽由民訓會負責開辦短期民衆訓練班二班、每班定額二百名、此項學生、先由蘭州市工商二界選派、（本報十日蘭州電）

甘省指委會最近通過按期舉行宣傳週、第一期黨務宣傳週、第二期剿匪宣傳週、第三期清黨宣傳週、第四期三民主義宣傳週、均由宣傳部負責、（本報十日蘭州電）

甘省指委會宣傳部自九日起、實行檢查蘭州市書籍雜誌及各種刊物、（本報十日蘭州電）

晉省遣散裁兵辦法

注重被裁後之生活

總部連日討論裁兵問題、極注意士兵生活、擬先調查、有家者給資遣歸、無家者分送工廠實習、（本報十二日太原電）

天津白河淤塞不堪

海船未能進港　帝國主義恐慌

東方社十三日北平電　白河之土沙、年年堆積、天津港之將來、極可悲觀、加以河底甚高、恐有洪水之患、因此關係方面、頗深焦慮、白河工程局現已擬就以工程費三十萬元之預算着手浚渫白河之應急案、十日送呈各國領事、俟得各國領事承諾後、卽將着手工程云、

甘省黨員登記展期

積極訓練工作人員

蘭州市黨員登記日期、業經完滿、惟前在登記期間、因公出省未行登記之黨員、經該會通過變通辦法、准由八月十五日起至十八日止、爲此項黨員補行登記期間、（本報十日蘭州電）

甘省指委會爲使各黨務工作人員正確認識主義絕對遵守黨紀起見、由訓練部負責、將該會及蘭州市皐蘭二指會幹事以下之工作人員積極訓練、（本報十日蘭州電）

甘省指委會第二三兩次考查合格人員郭汝舟等、已分派武山隴西等縣、整理黨務、（本報十日蘭州電）

甘省指委會最近通過金家崖特區黨部合併於楡中縣黨部、省會警察廳特別區黨部合併於蘭州市黨部、（本報十日蘭州電）

四領事昨訪金問泗

駐滬英代總領事康斯定、美總領事克甯漢、日本總領事矢田、和總領事達念思等、於昨日上午十一時、聯袂至交涉公署拜會金交涉員、經卽延入客廳密談甚久、直至十二時許始興辭而別、據聞各領是日謁金交涉員、係對臨時法院拒絕廢約國領事出庭觀審問題及其要務、

浙省政府昨開談話會

戊辰社十三日杭州電　今日省政府會議、到委員陳金懷雙清蔣夢麟陳其采四人、列席殷汝熊楊子毅何崇傑、未足法定人數、改開談話會、討論事項摘要錄後、一、第二十六軍副軍長兼代軍長方策呈、爲條陳裁兵計畫、應與兵工政策同時實施、請速爲我軍籌相當之準備、俾退伍兵士不致流離失所、議決、交建設廳核辦、二、省黨部直轄第四區黨部籌備處函報結束、並結存餘款、分別捐助情形、附送支出計算書據及收支表冊、請核銷、議決、准核銷、三、財政廳呈復飭查各縣黨務經費無從查報情形、擬請另令飭查、議決、交民政廳飭查、四、省防軍司令部呈、爲轉呈內河水警局長孫星環條陳整頓警務各節、加具意見、乞鑒核示遵、議決、交財政廳建設廳省防軍司令部議、五、省防軍司令部呈、爲據情轉送內河水警局第三區第十一隊隊長周兆堂履歷、請鑒核加委、議決、照准、六、杭州市公安局呈報、前奉令查封之輾道山五豐鎬住宅、牆壁坍塌、請賜飭匠修理、以防損失、乞示遵、議決、照准、七、省公路局呈報、總工程師蔡彬總工程司主任許壽祖串通舞弊、受賄至數千元一案、應如何懲辦、議決、交法庭依法懲辦、八、省防軍司令部呈送陸軍監獄署五六月份支出計算書、鎗械司令部呈送第六連出防臨時費表據、祈核銷、並請給款、議決照准、

各方雜電

十一軍參謀長戴戟十三日率軍部人員、乘新華輪遷北海、（本報十三日香港電）

馮八日電豫陝甘當局、（一）積極爲貧民建屋、（二）每縣派良醫五人、獸醫數人、爲農民及其牲畜診病、（本報十三日開封電）

豫省府自十三日至十七日撥款千元、輪流招待汴垣四千人力車夫、（本報十三日開封電）

韓復榘十三日午赴廊房、兪驥家昨晚回晉、（本報十三日北平電）

雲南教廳長盧錫榮來晉、考察教育、（本報十二日太原電）

豫全省教育會議十三日在中山大學開幕、（本報十三日開封電）

路透社十三日北平電　潘復何豐林吳晉等已到爾濱、自稱此行純爲避暑、與政治無關、

戊辰社十三日杭州電　西湖紫雲山潘復母墓、因出蛟忽傾圮三丈餘、

中央社十三日南京電　十三日午、皖同鄉請願團自中央黨部回至鼓樓北、適美國學生領袖侯某等男女六人、乘汽車往下關、趁車赴滬、中途相遇、向請願羣衆拍照、衆不許、致起衝突、擊破汽車玻璃、侯等徵有受傷、當經軍警勸釋、送至下關車站、值車先開、仍同回北區警署、復由外部派招待員偕同請願代表向侯等道歉、並率領至王外長私宅休息、候晚間備專車送滬、衛戍部以此事幾釀交涉、擬查究、

中山大道破土典禮

甯訊、首都建設委員會南京特別市市政府、因總理靈櫬不日南來、原有道路狹窄、交通不便、擬另行闢一馬路、爲迎櫬大道、規劃路綫、自下關江岸起入海陵門至鼓樓過丹鳳街、折而東向、以達朝陽門、綿延二十餘里、刻已測量完竣、於昨日在該路經過之和會街、搭蓋禮台舉行破土典禮、到會者內政部長薛篤弼、國府代表朱文中、特別市長劉紀文、工務局長陳揚傑、及各機關代表數百人、劉紀文主席、俟定開會秩序、行禮如儀、首由劉氏報告經過情形略謂今天爲中山大道行破土典禮、其路線已由建設委員會測繪完結、此項工程、本擬用包工建築、惟恐日期、不能迅速、故決採用兵工築路計劃、以總司令部之監護隊、從事興工、開築此路之建築、材料預定、地面用水泥惟地身面未堅固之時、其則照尋常方法、入砂土鋪蓋於上層、俟半年以後、再用水門泥加上、以爲一勞永逸之計云云、次卽舉行破土式、劉與薛均一一執鋤行破土禮、禮畢薛篤弼演說、略謂首都建設、責在交通便利、如交通不便、凡百事業、皆無由振興、最近外界有種種誤會、謂建此道路、專爲迎總理靈櫬南來、須經過此路云云、次朱文忠等演說、詞長不錄、十二時散會、

濟南仍在恐慌中

▲日方公然請警察保護敗類

濟南快信云、自本月十日以來、濟南日兵又停止檢查行人、但市面仍未脫恐慌氣象、究其原因、係因中國一班敗類、爲日軍作偵探者甚多、華人受其詐、或因其報告而被日軍捕去者不可勝計、不料日方非特不知加以取締、以安人心、反於十日中日會議席上、提出此事、謂日方所用華人、時有被中國人所侮辱者、請中國警察加以注意、格外保護、否則有違害日方僱用之華人者、日軍當取適當之辦法云云、又被日方捕去之李宗泌、尚未釋放、維持會除有正式公函致日本領事請速將李氏釋放外、並於十日會議席上、口頭向日方交涉、日方謂李氏帶有國民軍委任文件等、須查明方可釋放、又聞李氏之田李周氏及李大新李子勳等、請保釋李宗泌云、（十一日）

國際消息

東非洲發生聯邦自治運動

▲英僑力圖實現……印人一致反對

英屬東非洲地域廣大、包括奇尼亞、烏敢大、坦噶尼略、尼亞薩蘭、桑給巴爾、懼台西亞等地、當地英僑提倡聯邦自治、爲時已久、至最近呼聲愈高、除向英本國政府堅決要求外、並向隣近各殖民地聲請子以援助、至聯邦自治運動之動機、各方面觀測不一、據當地印度人方面所說、謂此係阻遏印度勞工及其他一切非白種人之一種預備、英人方面則謂此由於英人所固有之自治習慣及理想、且下英僑在東非洲勢力大增、對于當地政治組織甚不滿意、故出於此舉、而英政府仍堅一九二三年所發表之聲明、表示反對聯邦自治、英僑對本國政府反感遂大增大、按自一九二三年以來、英僑屢次乘機活動、至一九二五年及一九二六年間發起東非英僑代表大會、促東非各地之聯合、並宣傳自治、各地英人皆表示贊成、於自聯邦自治運動乃成具體化之形勢、一九二七年春間倫敦開殖民地會議時、東非代表與政府協議組織東非洲調查委員會、調查並研究東非聯邦自治問題、調查之結果、英政府表示反對聯邦自治、其理由爲目下東非洲人口之中、白人不過兩萬、而印人及其他亞洲人共計有十萬、其餘一千二百萬人則係土人、在此狀態之下、如從少數白人意見、實施聯邦自治、英政府將失保護多數印人及土人之力量、英帝國之前途不免陷於困難、至於聯邦論者之論據、則以近來東非洲各殖民地日形發達、於運輸交通產業及衛生上、有共同利害關係、故有統一各地政策互相聯絡之必要、英僑與本國政府之意見、旣極相左、將來究以何種手段調停、此爲令人注意之問題、而印人之態度、尤堪注意、英人對聯邦自治・視爲非常危險・除請本國民衆予以切實聲援外、並向東非各地印人鼓吹反對英僑及白人之聯邦自治運動、同時召集各地印僑代表、在奇尼亞開會、組織印人協會、以積極反對聯邦組織爲職志、其聲勢亦頗不小、（世界）

英法軍會操

引起德報之痛斥

▲謂蔑視洛迦諾條約　識者謂英法海軍之了解不僅與海戰有關

十三日柏林電　德報論萊因河英法駐軍會操一事、謂此事果確、乃蔑視洛迦諾條約之舉動、此說證諸英法會操之消息、愈爲可信云、（路透）

富巴要做副總統

▲發表政見了

十二日加州電　共和黨大統領候補富巴氏、本日在斯坦富杜大學聲明正式承諾大統領候補、並發表政見、注力於禁酒法之擁護、及移民法之和緩、（電通）

二十萬人參加賴狄志殯禮

▲南斯拉夫人愛護民族領袖之表示

十二日塞京電　柴格萊白地市今日參加賴狄志殯禮者、逾二十萬人・執紼者多着國服、執旗幟、警察戒備甚嚴、得無事變、南斯拉夫國王贈一銀製花圈、上鐫金字、（路透）

世界運動會閉幕

時間歷七小時之久　下屆大會在一九三二年舉行

十二日阿姆斯特丹電　第九屆世界運動會已於今日閉幕、各國所獲第一名之獎章、由荷女皇發給、第二名獎章由女皇之夫發給、第三名獎章由國際亞林比克委員會會長賴杜爾發給、賴繼發演說、宣布閉幕、並請各國青年參與四年後在洛斯墨爾舉行之下屆大會、末乃唱閉幕詩、一時號角與放砲之聲大作、遂將會旗卸下、交與阿姆斯特丹市長保管至一九三二年、本屆大會進行順利、各國皆具甚友好之精神、絕少失歡之事、（路透）

全俄運動會開幕

十二日莫斯電　第一屆全俄運動大會、今日開始、參加者七千人、內有六百人來自英德法等國、（路透）

行路車輛要用橡皮胎輪

▲英報之主張

十三日倫敦電　金融泰晤士報今日社論、主張立法強令行路各種車輛皆用橡皮胎輪、俾促進橡皮之銷費、（路透）

希臘綁票案告一段落

▲但匪已遁入山中

十二日雅典電　日前被匪擄去之麥拉斯、業已贖出、今日抵美尼那、匪已遁入山中、軍事當道現擬追捕之、（路透）

英鐵路工接受減資合同

十二日倫敦電　鐵路司事聯合會今日大多數贊成減資千分二五之合同、減資合同現已如有關係各工會所接受、（路透）

美比間糾紛

▲因洛文圖書館紀念碑上之仇德文字而起

一九一四年歐戰中被德軍破壞之比利時洛文大學圖書館、爲歐洲著名藏書樓、近由美國財團捐資重修、立一銅碑、以資紀念、碑文係比人所撰、內有「被凶暴的德人所爲」一語、美人方面反對是項文句之列入、因之比國輿論異常激昂、僉謂仇德與否、乃比利時人民之自由、與美國無關、雙方相持不決、此項消息傳出後、美國及德國報紙多詆斥比利時人、謂有破壞歐洲和平之意圖、比報則抨擊美報、有美帝國主義竟敢侮視比利時人之民族自由的感情等語、美比兩國間或因此發生國際問題、亦未可知、

瑞士煤商將飛來上海

▲擬環飛歐亞一周

於瑞士京城祖立克經營煤氣公司之印賀甫氏、擬乘其自用輕飛行機環飛歐亞一周、與駕駛者荷路氏同乘、卽將由祖立克出發、其飛行計畫、係從祖立克經柏林莫斯科及西伯利亞而至北平韓京、再經北平上海香港而飛行印度及中央亞細亞、遄返祖立克、（世界）

北海道議員選舉

▲政友會獲利

十三日東京電　十一日舉行北海道道會議員改選、結果政友會二十七人、民政黨二十四人、中立六人、（電通）

日本美男子慘死

▲樂極生悲

十三日東京電　有名之獨身美男子男爵川崎寬名、昨日自己駕駛汽車、乘小田原名妓、二人因醉酒誤於運轉、致汽車墜落慘死、藝妓二人受重傷、（電通）

民政黨議員聯歡

▲將高唱統一國論

十三日東京電　民政黨恐因床次氏之脫黨、致黨內發生搖動、特嚴事警戒、茲因脫黨風潮範圍極小、且已告一段落、故定於十五日在東京召集一民政黨派兩院議員之懇親大會、由打開目下正在緊張狀態之對華外交與謀政局之安定見地上、高唱統一國論之第一聲、濱口總裁以下、若槻山本江本藤澤等顧問及各幹部黨員等、皆擬列席、衆料濱口總裁在開會時、當有聲明、（東方）

日新黨議員名額

▲合鹿兒島籍全部得三十名　▲床次小泉提攜已見具體化

十三日東京電　床次氏加入第三黨、已成事實、鹿兒島籍民政黨諸議員、因欲在選舉區決定態度、十二日皆啓程回籍、（東方）

十三日東京電　參加床次之第三黨者、究有幾人、現尚難說、因在彼之勢力範圍下之鹿兒島、尚有態度不明者二三名、據政府當道之觀測、則謂鹿兒島必全部參加、其餘大阪之二名奈良之一名、殆已確定、結局可有三十名、政府以爲床次之第三黨、不一定是政府黨、萬不能抱樂觀、故視爲反對黨、現正加十分之考慮謀對付之策、（東方）

十三日東京電　床次小泉二氏之提攜、已具體化、以反對現內閣爲目標、水野氏亦參加、（電通）

日無產黨謀聯合

十三日東京電　自勞動農民黨解散以來、卽繼續沈靜狀態、近各無產政黨自床次脫黨政局緊張以後、漸有謀統一戰綫之勢、合同問題、近又甚囂塵上、各派代表、近將開第二次會議、爲具體的協議、（電通）

日人透露褊狹性

▲覺猜忌國府聘用德國軍官

近來日人方面盛傳國府聘請德國軍隊訓練國軍之說、並有謂歐戰時之德國魯登道夫將軍已允任是職者、日外務省亦認此說確係事實、據外務省要人說、此項計畫如至實現時、日政府將加以反對、蓋日本認國府聘請德國軍官訓練革命軍之目標、卽在於日本、故擬除向國府及德國提出抗議外、並向國際聯盟上訴、以求其解決、至其上訴所根據之理由、謂此項計畫與國際聯盟公約有違反、因聯盟公約第一七九條中有「本約實施後、德國無駐劄或派遣其陸軍海軍或航空人員於國外之權利、且德國不得使其國民編入外國陸海軍及空軍尤不得出外國援助或訓練外國軍隊」之規定云、

日紙受抵貨影響

據東報載、日本富士及樺工二製紙會社向以其生產之二成以輸入中國、現因華人抵制日貨、頗受打擊、去年六月中逾入滬埠之洋紙、共一千三百十八萬餘磅、其中日貨一百十五萬餘磅、其後歐貨漸減、日貨漸增、至十二月底、於輸入總數一千九百〇一萬磅中、日貨增至四百二十一萬磅、更至今年六月底、總輸入一千八百九十三萬餘磅、日貨實增至九百五十二萬餘磅、此因今年二月至六月間、北歐瑞典挪威芬蘭諸國製紙界發生工潮、工場封鎖、且因歐洲諸國之復興、紙之需要大增、致歐貨輸入中國大減、日本因匯市低廉、生產過剩、運前訂之貨、紛紛輸入中國、但現因反日運動、華南華北市場無一訂新貨者、日紙輸出遂大見減少、日製紙界頗受打擊、

日本國有財產總額

▲大藏省最近調查　▲七千二百兆餘元

據日本大藏省最近調查、日本國有財產、在上屆財政年度之終、卽本年三月三十一號、共值日金七十二萬五千七百二十四萬八千元、其中包括經常項四十七萬二千九百八十二萬二千元、特別項二十五萬二千七百四二萬六千元、其項別如左、

土地	一・七四四・三四八・〇〇〇元
森林	一・五二五・八三六・〇〇〇元
房屋	七一八・六二四・〇〇〇元
製造品	二・一五二・九三八・〇〇〇元
航船	八六八・七五一・〇〇〇元
鑛權	五・五八〇・〇〇〇元
股票保品	二四〇・七六八・〇〇〇元
總計	七・二五七・二四八・〇〇〇元

在上述總額中、政府各部所佔之數、分別如左、

外務省	一九・一四四・〇〇〇元
內務省	七七八・六二四・〇〇〇元
大藏省	六〇〇・八二一・〇〇〇元
陸軍省	八四六・一二二・〇〇〇元
海軍省	一・一八〇・五〇六・〇〇〇元
司法省	八八・七八六・〇〇〇元
文部省	二九九・八五一・〇〇〇元
農務省	一八〇・二六三・〇〇〇元
商務省	一五四・九四三・〇〇〇元
遞信省	二五五・七一八・〇〇〇元
鐵道省	一・八五二・四六三・〇〇〇元

黨務

總理遺囑

余致力國民革命凡四十年其目的在求中國之自由平等積四十年之經驗深知欲達到此目的必須喚起民衆及聯合世界上以平等待我之民族共同奮鬥現在革命尚未成功凡我同志務須依照余所著建國方略建國大綱三民主義及第一次全國代表大會宣言繼續努力以求貫徹最近主張開國民會議及廢除不平等條約尤須於最短期間促其實現是所至囑

市組織部結束審查

上海特別市黨務指導委員會、組織部審查委員會、在昨日上午九時、召集於市黨部舉行第十次會議、此次會議對於審查事項、將爲總登記結束、審查通告均已發出云、

黨務工作人員要注意學術培養

陳德徵在市指委會紀念週報告 吳開先說要下決心來收回租界

上海特別市黨務指導委員會、於昨日上午九時舉行第十七次總理紀念週、由潘公展主席、許性初紀錄、開會則行禮如儀、

(一)陳德徵報告政治 各位同志、過去一週間的政治、可以把我們的眼光放開、未決定我們的態度、甲、關於五中全會、第二第三兩次大會通過「訓政時期按照總理遺教頒布約法」一國不能沒有法、現在世界各國都重法治、但是我們的法、並不是再拿他們已經有失敗形跡的代議政治來妄根據的、總理在制定建國大綱的時候、曾說過、中國辛亥革命後、也曾頒過臨時約法、可是因爲沒有經過軍政訓政兩個時期、同時更沒有把破壞法治的一般軍閥官僚肅清、因此竟發生毀法的事情、我們把總理的意思、體會一下、就可以知道在現在軍政時期已了訓政時期將近開始的時候、我們爲整飭綱紀維持秩序就有頒布約法的必要、使民衆可以行使他們的創制複決各權、同時黨是制定法律監督法律維護法律的最高機關、約法的頒布、應合乎革命的需要、和本黨三民主義之原則的、同志們應當把這個案件、加以十分的重視、乙、關於政治分會問題、五中全會大致的趨勢、取消的建議、或是可以通過的、我常常以爲過去凡是國民政府的行政官、如各部部長之類、都可以推爲中央政治會議委員、這一點、我覺得不大對、還有中央政治會議中、中央委員參加的很少、這也是一個缺點、這二個缺點、足以造成中央執行委員會和中央政治會議關係的逐漸解離、中央政治會議本來是中央執行委員會關於政治方面的諮詢討論機關、當然應以中央執行委員爲中心、他方面固然可以加入許多對於政治有經驗的人做委員、但亦不必一定限於國民政府的各部部長、這種過去的錯誤、我們應當覺悟過來、我們更要從新確定它的職權、內關於黨與政府權限、本來已有規定、就是各級政府應絕對受同級黨部的指導和監督、這是毫無疑義的了、可是最近時常發生政府壓迫黨部或是黨和政府發生糾紛種種不好的現象、這雖然是一般的官吏不認識黨不明黨義所致、然而中央至少也應該負相當的責任、現在五中全會規定黨部有監督政府之權、但黨部如發現政府有不當時、祇能呈報上級黨部、轉咨同級政府、令飭糾正、或處分、不能由黨部直接辦理、這個規定確定後、黨和政府的糾紛、或者可以稍少一點、但是我更希望各級黨部的工作人員、最好能有相當的學術培養、因爲有許多縣黨部的委員、多不明瞭政治的運用、往往使縣政府起了藐視的心理、而發生縣黨部的事情、所以我希望各地的黨務工作人員、能對於學術上多加以相當的培養、無謂糾紛或可減少一點、黨部方面、有了正確而合乎中央的見解、那麼政府就不得不服從、而來就範、上一點、也可算是提高黨權一種辦法、丁、外交方面、中美條約已將成立、中英協定聽說今日可以公布、中法中比也都可以解決、還有最強硬、全世界最殘暴最野蠻的日本、對於我們的廢約、自然是極端反對者、我們從這方面、可以感覺到日本人所謂共存共榮、兩國親善等、都是騙人的假面具、他們現在已把假面具揭破、而現出兇猙的本來面目來、我們只有與政府一致、集中我們的力量、經濟方面、厲行杯葛運動、抵制日貨、政治方面、我們要採不理他的態度、總之無論什麼、我們都應當抱和他絕交的態度、我相信照這樣堅持下去、二年三年之後、兇狠的日本帝國主義者、一定要屈服於我們中華民族的、戊、關於日本政治方面、日本人本來是沒有什麼政治道德的、日本有兩個最大的政黨、一個是政友會、就是代表官僚軍閥皇室元老的、一個是民政黨、就是代表財閥的、最近民政黨的床次竹二郎、忽然宣言脫黨、就是要脫離財閥的範圍、而來就軍閥官僚的範圍、但是響應他、表同情於他的人很少、民政黨又以她的全副精神、儘量向各方聯絡床次竹二郎看見形勢不好、就說要另倡第三黨、宣言並不是和政友會一鼻孔出氣、也不是來幫助政府、從這一點、我們就可以看到日本人的政治道德、更可以看出日本人在國際間的政治道德來、己、關於弭戰條約、本來是美國國務卿凱洛所倡議的、現在大致已經得到各國的贊同、不久可在法國簽字、我們知道這不過是帝國主義者拿假同具來遮自己醜面孔的鬼把戲、因爲帝國主義者口中一方面喊什麼「愛好和平」「縮減軍備」、他方面就說「要以不妨害固有權利爲限」、這種赤裸裸的表現、簡直把帝國主義者所有的罪惡、都暴露出來了、我們只有遵從總理的遺教、聯合世界上以平等待我之民族、共同來推倒帝國主義、

(二)吳開先報告黨務 這一週間的黨務、最值得我們注意的、就是五中全會、在這次會議中、各方都有很好的建議和提案、現在關於黨務的、政治的、和民衆的許多提案、部已經審查過有了相當的結論、但是我們一方面固然對於五中全會、抱着非常的欽仰、而同時是以使我們失望的、就是有許多的時間、並不討論議案而來從事於私人意見的爭執、許多委員更不能站在黨的立場來講話、而鬧無謂的意氣、所以使五中全會要經過滬甯道上不絕的奔走才能夠開成、這是何等使人不滿意的事情、我們知道、每一個黨員在黨裏的開會、固然有發表意見的自由、但一經議決、都應當絕對服從、這是我們黨裏的民主集權制、誰都要服從誰都不能違反的、五中全會有許多人不肯犧牲自己意見、我以爲這都是「意氣用事」和「英雄思想」的緣故、我們以最誠懇的態度、竭誠希望各委員能夠團結一致、開誠布公的討論一切黨內外人們所等候要解決或實施的問題、否則我們對於私人意見來破壞五中全會的委員們、就不能不加以責備、我們絕對不能原諒他們、還有上海方面、我們曾費了九牛二虎之力來剷除了一個違背黨義反抗政府的盧興原、那知道現在浙江方面、又產生了一個盧興原第二、這人是誰、就是浙江特種刑事法庭的庭長錢西樵、錢西樵的荒謬、不亞於盧或竟過之、他除了非法逮捕各縣指委外、更敢指斥中央不懂法律、說中央所頒布的各種條例、根本不通、又說司法應該獨立、不該受任何勢力的支配、他更把持了浙江特種刑庭來和浙指委會鬧意見、他是不斷地摧殘正在困苦艱難中奮鬥的浙 指委會這種目無中央、違背黨義、摧殘黨務的腐化份子、我們應當起來本我們的責任 打 倒他、還有前天我們組織部曾召集各區指委聯席會議、它的意義、就在督促中央消除意見、大家團結一致、及接受我們上海全體同志的建議案、最後我要報告、我們前幾天曾設法探到香港路某處、有上海CP重要份子在那裏開會、計劃破壞上海秩序的大暴動、和大罷市、我們就咨照巡捕房會同去破獲、破獲了以後、我們就要求引渡到中國官廳來懲辦、那知道他們非但不盡允、並且反而保護他們、把許多的反動份子陸續的釋放、從這一點、我們可以很明白認識帝國主義的眞面目、他們未始不恨共產黨、可是正因爲共產黨的暴動罷市、是搗亂中國國民革命、和摧殘中國的實業、所以他們就不惜明目張膽來包庇他們、我們從此以後、要下一個決心、來收回上海的租界、因爲租界一天不收回、破壞革命的反動分子、就無法肅清、我們要擁護國民革命的勢力、就一定要努力打倒帝國主義東方的大本營、收回上海租界、

(三)陳希豪報告浙江省黨務過去情形甚詳並希望同志努力起來援助浙省指委會(詞長從略)(四)王延松報告赴京經過情形、(五)禮成 散會

各區黨訊

▲一區　該區民訓會創辦之民衆團體工作人員訓練班、前日下午八時、請市黨部指委劉蘅靜同志演講、講題爲「民衆運動的要點」、語甚透澈、聽者甚衆云、

▲四區　該區昨開第二十九次指委會議、主席鄭通偉、開會如儀、首由市組織部趙澍同志重要報告、(一)黨員(不論上級委員職員)應參加區分部集會、(二)已領到登記證之黨員、如有違黨舉動、仍得取消其黨員資格、旋決議要案如次、(一)在市指委會登記轉入本區黨部之新同志如何辦理案、(議決)由組織訓練兩部負責召集開談話會、(二)工整會經已整理完竣或組織就緒之工會屬於本區範圍以內者、應隨時通知、以便派員指導案、(議決)呈請市指委會轉知工整會辦理、

▲六區　該區黨部昨開第二十八次常會、主席江季子、論討事項如下、一、湯銘三等請轉衛生局清除中山路底橫浜橋路並遷糞碼頭以重衛生案、議決、呈市黨部轉函衛生局辦理、二、京滬商業請願團發表反動言論如何處置案、議決、甲、發表宣言、乙、請市黨部呈中央懲辦、丙、請市黨部召集各區指委緊急聯席會議、丁、推周永年同志赴市黨部陳述意見、

▲七區　昨日下午三時、該區民訓會召集江灣各民衆團體代表大會、到各農協會各工會商協會等十七團體、主席陸仁生、紀錄聶克剛、開會如儀、首由主席報告開會宗旨、及本黨民衆運動的原則、和目前的綱領、沈祖儒演講民運的理論、鍾行素演講民運過去的錯誤、與今後進行的方針、及市黨部代表王紹基演講本黨改組後對於民運之發展、及共產黨無政府主義國家主義派之欺騙民衆、均各發揮透澈、繼茶點散會、又該區編輯委員會昨由宣傳部召集會議、決定發行半月刊、名爲「黨治」、推梁曙光沈祖儒爲編纂員、內容分(甲)發揚三民主義、(乙)討論黨政實際問題、(丙)注重江灣社會問題、(丁)盡量登載江灣民衆消息、(戊)介紹政治的經濟的社會的文化思想的著作、並聞創刊號不久出版云、

▲八區　該區黨部昨開第二十八次指委常會、主席楊世賢首由市組織部周斐成同志報告、旋討論事項如下、(一)吳淞商會等團體、爲駐淞警務緝私營兵士敲詐、逐毆傷舵工、請求主持公道案、(二)近來吳淞鎮水陸兩方發生藉端敲詐案多起、應如何辦理案、(議決)函水陸兩公安局嚴加取締、(三)呈請市指委會以後對于各區請求事件、迅予提出會議討論、并加批覆案、(議決)照辦、

商業請願團之謬妄

請願時竟有誣衊黨人妄言 六區根據黨義特宣言反對

全國同志鑒、閱八月十二日滬報、方知京滬請願團有整飭黨紀一項、內容荒謬、駭人聽聞、姑就所言、略爲辯正、凡我同志統乞注意、查原文有「四億國民、儘稱阿斗、少數黨員、尊爲武侯之語」、此尤誣毀同志、而令人難堪者、夫本黨黨員、旣未剝奪民膏以自肥、又未壟斷政治以私有、則尊爲武侯之語、不知從何說起、且領導民衆、乃革命唯一之條件、換言之即三民主義之實現、非由本黨領導之下、無由達其目的也、今不以本黨之領導爲然而、反誣黨員爲武侯、顯然爲藐抗黨治之飾詞、旣係藐抗、則其爲反革命也明甚、尤可恨者、「黨權最高、其勢易於壓制、指導之下、何事不可以干涉」、披誦再三、更增忿懣、在以黨治國之今日、無論何人、均有提高黨權之要求、在而該商業團體等旣否認黨權、且阻撓指導、試問若輩陰謀破壞、或其他勾結帝國主義者之行爲、使無指導、將何以糾正於後、況本黨之三民主義久爲該商等所不滿、吾人試從三年以前報紙、考核其言論、則知若輩之於今日、不獨不容於黨化、且轉有反革命之趨勢、則秉黨義以指導、乃本黨惟一之天職、何得以干涉爲口實耶、彼又謂「無辜小民、有用人才、稍忤彼意、輒獲罪戾、」此等狂瞽之吠原不值一哂、不過本黨之立場、原以「打倒土豪劣紳剷除封建勢力」爲主要、如以本黨所認定之土劣、或其他惡勢力、而反指爲有用人才、本黨決不許其倒置、且本黨對於小民、保護唯恐不至、何有無辜被罪之舉、該商等現未臚列事實、信口雌黃、如不嚴究此誣控者、則將來之黨員、步步皆爲荊棘、苟非仰商閥之鼻息、吾人實無生存之餘地、能不令人寒心耶、又謂「民辦實業」任意強佔」，此更荒悖絕倫、萬難寬恕、竊查本黨以「發展國家資本節制私人資本」爲鮮明目標、如含獨佔性之事業、當然爲國家所專辦、而不許他人容喙者、今之改組招商、僅屬整理之一種計劃、何反對之足云、至沒收某某、收回某某、皆本黨政策之結果、並無不認之餘地、該商等託命在青天白日之下、而有此反革命之言論、本會同人、認爲無可容赦、除呈請中央嚴究外、代希我全體同志、無論黨人黨軍、均應在同一戰綫之上、來糾正此藐視黨權違反黨策之唯一財閥、謹此宣言、六區黨務指導委員會叩、

中央組織部令浙省委補行登記

蔣伯誠等應赴杭縣指委會登記 指派周炳琳前往監視以昭愼重

浙江省政府委員、藉口杭縣指委廖應鍾同志爲共產黨徒、違背中央命令、擅不登記、且以省府委員名義、呈請國府示遵、茲中央黨部組織部、以此次全體黨員總登記、係中央四次全會規定、杭縣指委廖應鍾是否共產黨徒、另一問題「不能混爲一談、因電令該省府委員仍赴杭縣指委會、補行登記、並令省指委會轉飭杭縣指委會、將登記展期若干日、並派省指委周炳琳同志前往監視、以昭愼重、茲探錄中央組織部電令如下、

▲電　國急、浙江省黨務指導委員會並轉周炳琳同志均鑒、浙省政府蔣伯誠、陳屺懷、陳其采、蔣夢麟、程振鈞、莊崧甫、馬寅初、雙清諸同志、及省府職員中之黨員、尙未登記、而杭縣登記期已滿、刻已電令蔣伯誠同志等仍赴杭縣黨部登記、仰即轉飭該縣黨部展期若干日、以便蔣同志等補行登記、茲派周炳琳同志於蔣同志等登記時、前往監視、以昭愼重、併仰遵照辦理爲要、函續、中央組織部蒸叩印、

▲函　蒸電諒達、本部前准中央祕書處轉國民政府及政治會議先後轉來浙江省政府委員蔣伯誠、陳屺懷、陳其采、蔣夢麟、程振鈞、莊崧甫、馬寅初、雙清等陷電稱、南京中央政治會議國民政府鈞鑒、擬密、竊查黨員登記、爲中央四次全會議決案、凡屬黨員、不容猶豫、惟浙省有特殊情形、職員等擧行登記、已發生特別障礙、不能不據實陳明、請求鑒察、自本省各縣指委發表後、民衆團體選經控告擧發有共黨混迹其中、並開列名單、詳准案由、職府復檢舊案、詳細核對、就中實有十餘人、曾犯共黨罪案、證據確實、明令通緝、尙未撤銷、當以查照轉呈鈞府、聽候解決、現杭縣登記日期、於八月一日屆滿、、而杭縣組織部長廖應鍾即是名列共案之一人、職等處此環境之下、若緘默不言、只爲保障個人黨員資格、遝行登記、則是對黨全無誠意、尤非忠實態度所宜有、更不敢顧戀一時之苟安、而在跨黨分子主持之下、舉行登記、此職等處境之困難情形也、展轉遷延、初冀於限期以前、中央或有解決方法、呈資救濟、則職等雖登記稍遲、仍可彌縫於無形、今限期迫促迴旋無地、只得將職政府職員未便率出登記之障礙、據實聲明、仗乞鑒察、訓示祇遵、 等情據此、除指令以銑電悉查廖應鍾是否共產黨徒、現尙未證實、不能因人之控告、舊案之列名、遽認爲跨黨份子、同志等登記爲一事、廖應鍾是否共產黨徒、又爲一事、此次全體黨員總登記、爲中央所規定、即使廖係共產黨徒、同志等亦不應因噎廢食、而不登記、以自取消黨員之資格、杭縣登記旣已期滿、本部當令飭浙省黨部轉飭展期、俾同志們及浙省府職員中之黨員前往登記、並令浙省黨務指委周炳琳同志、於同志等登記時前往監視、以昭愼重、又關於登記事宜、同志等應以黨員資格、向本部陳述意見、毋庸以省政府委員名義、呈請國府核辦、併仰遵照辦理、至廖應鍾是否究屬共產黨徒、刻已派員徹查、如果屬實、即當撤懲、希知照、除分令外、特達等語、電復、並電達外、特再函達、即希遵照蒸電、愼重辦理、並將辦理情形具報、審查爲要、此次浙江省黨務指導委員會周炳琳同志、中央組織部、

戲曲電影將開始審查

委員人選業已確定 兩種條例亦經通過

本市指委會宣傳部、鑒於戲曲電影與社會教育及主義宣傳所關甚巨、特由指導科籌備審查委員會、並起草組織條例、與審查條例、提請該部部務會議通過在案、委員人選、亦經部務會議確定、計宣傳部四人、葛建時、陶百川、鮑容、吳正鏡、民訓會四人、施公猛、楊守中、邢琬、鄒善揚、市教育局二人、革命劇社二人、龔謝福生朱應鵬、唐泉等共十五人、茲將業已公布施行之組織條例、與審查條例、照錄如左、

△市宣傳部戲曲電影審查委員會組織條例　第一條、本委員會以十五人組織之、第二條、本部祕書及指導編審總務三科主任爲當然委員、其餘委員之人選如下、甲、本黨部民訓會四人、乙、本黨部中對於藝術有高深研究者三人、丙、本黨部附設之革命劇社員二人、丁、市教育局派遣二人、第三條、本委員會互選五人組織事務委員會、處理日常會務、本部祕書及導編審兩科主任爲當然常務委員、第四條、常務委員會每週開常會一次、審查委員會每兩週開會一次、第五條、審查委員會設書記一人、幹事三人、即以本部幹事充任之、第六條、本條例有未盡善處、得由部務會議議決修改之、第七條、本條例自部務會議通過之日起、公布施行、(未完)

各地新聞

蘇州

□慶祝會場之防範　吳縣黨務指委會、因五中全會開幕、召集各機關團體、於前日(十二)在蘇州公園中舉行慶祝大會、上午在電影院擧行慶祝儀式、到各機關團體代表及黨同志五百餘人、秩序井然、晚間八時、開慶祝遊藝會、電影院中有歌舞明星端木新民女昆季、及上海歌舞學校之錢女士等之歌舞表演院外有露天電影及焰火並有所劇公會表演新劇、因之公園中觀衆羣集、後至者竟無容足之地、詎於此時間、草地上忽發現無數反動標語、爲維持秩序之長警檢獲、此時縣公安局長鄭貞吉適在會場、以民衆太多、未便輕擧、遂密令暗中戒嚴、市公安局警官長警、在黑暗中嚴密注意、縣公安局之縣公安隊、則列隊電影院外兩旁及公園附近、武裝戒備、一時形勢頗爲嚴重、遊藝會場、仍依照預定節目、逐項表演、若無其事、故民衆方面、竟覺有毫無察者、迨至會場閉幕、幸得安然無事、惟於露天焰火及電影畢後、羣衆紛散、而電影幕底下之羣衆、仍聚立不動、縣公安局長認爲可疑、令公安隊警上前盤查、卒以未有證據、乃將若輩揮之出園、市公安局長殷石笙、以此項多數反動標語、斷非一入所能爲、且敢於在公園熱鬧之時散布、志在擾亂地方、更爲顯明、故昨特分令督察長、偵探隊長、密緝反動份子、以憑依法解究、

□黃埭鄉匪勢猖狂　邇來太湖匪氛又形猖獗、前日縣屬黃埭鄉之漕河、大橋角、鵝眞蕩一帶、到有多數匪船、羣匪登岸後、即至沿漕河各村莊、如焉巷、徐埂上、元墩上、戚家浜等處、挨戶搜劫、該匪每至一村、先將匪旗插於村口、然後羣匪持械入村、假名緝私、洗劫村莊、所到之處、雞犬不留、駐防黃埭鎮之水上公安十一分隊得報後、由分隊長李德仲督隊馳往剿捕、乃匪方消息靈通、業已逃竄無踪矣、

無錫

□鳴冤案開棺相驗　錫屬懷上市鄉民孫文康(即孫三)與孫敘安(即戴敘安)爲爭嗣、致文康之母孫陳氏被毆斃命一案、業由高等法院委派吳縣丹徒兩地方法院檢驗吏趙實堃郭榮春來錫、定期本月十三日前往屍場開棺蒸骨相驗、並由縣政府擇定惠山李公祠門首爲檢驗地點、檢驗步驟、分爲三天、第一天剖骨、第二天蒸骨、第三天驗骨、今(十三)日爲開棺蒸骨檢驗之期、由秦縣長派警飭提在押之死者孫陳氏之子孫文康(即孫三)、並飭傳文康之弟文錫文祺及孫周氏(文康之妻)並兩個小孩陳氏(均文康之弟婦)及原告孫敘安(即戴敘安)等到場、眼同檢驗、上午九時半、監驗官秦縣長、偕同李郭兩檢驗吏及屍屬等前往惠山迎神橋李公祠門首屍場上、實行開棺檢驗、其時屍場上由聯防區公安隊隊士及公安局第四分局暨守防所派警士在場照料、維持秩序、觀者、人山人海、頗爲擁擠、十時半秦縣長等已抵屍場、即由秦縣長命土工至殯舍、將孫陳氏棺柩舁置李公祠大照牆下、當由秦縣長驗明棺柩上所貼封條、並令屍屬驗看一過、即由秦縣長令土工將封條撕去、揭開棺蓋、見棺內死者孫陳氏之頭上帽子反戴、右手曲、衣服及皮肉均已爛去、祗左膝蓋上之屍肉、尙未完全爛去、骨色黴黑、家屬見狀、莫不失聲大哭、即由土工用竹夾向棺中取骨殖、一一置於蘆蓆上、裝成人形、由監驗官秦縣長驗看一過、由土工將骨殖筋絡刮淨、用水沖洗干淨、至一時半沖洗畢、嗣由李寶堃郭榮春兩檢驗吏、將骨殖分別繫以小竹片一支、上記號碼、置於蒸籠內、由監驗官秦縣長驗看一過、至三時半蒸畢、當即上蒸籠取出、用清水沖洗、置於檯上、當經李郭兩檢驗吏、將蒸籠內骨殖逐一檢驗、了得孫陳氏頭顱骨、現有青色、背脊骨亦現有青色、委係生前服毒身死、左額角上有微紅色三點、委係生前受有微輕傷、與原驗無異、當經監驗官秦縣長覆驗不誤、即令屍屬孫文康等具結存案、旋由李郭兩檢驗吏將骨殖置於木箱中黏貼封條、由監驗官秦縣長諭令將木箱交由該圖地保妥爲看管、檢驗畢、即返署、並將屍屬一併帶縣審訊、

□請建築環湖馬路　吾邑位於滬甯路中心、商業繁盛、又有天然湖山、爲之生色、今春中央委員現任軍委會經理處長邑人繆斌爲建設新無錫起見、主張拆城建築環城馬路等等、並主張建築環湖馬路、但亦以公私紛繁、無暇致力於此、昨有邑人李鐘瑞女士、因悉錢淞滬警備司令在蘇故鄉實行化兵爲工、建築虎邱馬路、特於昨日上書錢司令、請求實行兵工政策、酌移駐錫兵士、就五里湖濱、規劃建築寰湖馬路、及錫宜支路云、

□胡埭鎮發生盜案　錫屬富安鄉十九五圖胡埭鎮地方、濱臨太湖、爲湖匪出沒之區、前晚九時許、該鎮各商號正在收市之際、忽由石皮嶺方面、擁來頭戴洋帽身穿雨衣及軍裝之盜匪十餘人、手持手槍盒子炮電筒等器、抵鎮以後、隨時分派匪衆三四人、守住各要隘、放槍示威、即行開始搜劫、先打開張通潤南貨店、入內行劫、當被劫去衣物約計七八十元、盜衆嗣即闖對門陳恆茂京貨店劫掠、因店門緊閉、不易打開、即攻打後門、時有陳家長工名宜桂者、將身緊靠門上、以圖抵拒、盜匪即從門外開槍、向內射擊、宜桂被匪擊中要害、立時倒地身死、同時又有附近陳子良家之長工、混名老老頭者、工畢返家、行經浜口、亦被盜匪開槍擊中要害而死、倒斃河中、盜衆竄去時、該鎮謝錫芳之子林康(年十一歲)在街上玩耍、聞聲逃歸、行至家門、爲盜匪所見即將該孩綁去、一路開槍、仍向石皮嶺方面竄去、該圖地保唐信培自事後於昨日來錫分向縣政府公安局報告、

南通

□中央派員查共案　南通縣黨務指委會、接北平電、函請公安局、將寓居有妻旅社餘西人朱銘勳、拿解縣政府、經刑庭訊後、押看守所、朱被捕係因共產案嫌疑、十一日中央黨部組織部派李嵐灝王保身二人來通、赴縣政府商同施縣長、將朱銘勳提出預審、李王二委員、仍於即晚回京復命、

奉賢

□巨蟒重五十二斤　東鄉白衣聚地方、於昨午(十日)大雨傾盆之間、忽程姓場角柴堆上起火、羣往奔視、但見紅光四射、莫不駭愕、頃時始熄、乃將柴堆翻開、則有大蛇、盤困在內、已被電擊斃、好奇者以天秤度之、計重五十二斤、長有一丈二尺、當由居民焚燬滅跡、

本埠新聞

中意甯案開始談判

意表示在華祇圖貿易利益
今日外部派徐吳再行談判

昨日意國領事館、職員相告中意甯案交涉情形、略謂昨(十三日)日上午十時外交部特派祕書吳凱聲與意總領事開始談判、意領表示意國在華、祇圖貿易上的利益、極願早日解決中意甯案、以達中意親善目的、故所談甚爲圓滿、並定今(十四日)日俟外交部第三司長徐謨來滬與吳祕書凱聲同往再行交涉、並聞各國對於中國修約照會、均未接受、獨意國表示對華親善已接受云、

朱兆莘之重要談話

各國公使應親南來辦外交
由領事傳達消息實失體制
首都未設館前以上海爲中心

外交次長朱兆莘於昨晚九時離滬回京、國民社記者於昨午五時許、復晤於友人處、作長篇談話、茲紀於下、

(問)有何方法、使北平外交團遷到新都、(答)外交團似仍採觀望態度、且新都館舍、設備未周、實難強之南遷、須經相當時期、方可辦到、(問)然則各國公使長此不來、而用領事傳達消息、我與周旋、豈非有失體制、(答)誠然、各公使必親自南來、與我外交當局辦理外交、方合體制、(問)然則新都未設備完全以前、有何救濟方法、(答)祇有一法、聲明新都各國未設館以前、准各公使到上海辦理外交、暫做成上海爲外交中心點、我外交部、仍在南京、而部長次長、則來往甯滬、擴充外交部駐滬辦事處、除國慶紀念及特別典禮、必在新都舉行各公使親往參預外、所有外交事件、來往文書、均暫在上海行之、如此則各公使必願聯袂南遷、駐在上海、一則無覓館舍困難之事、二則各公使無駸在北平之嫌、蓋各國公使來華、其政府必望其親與我外交當局、時時會晤、若祇由領事傳達消息、或派一祕書南來均屬不妥、(問)如此則無異以上海代首都地位、恐非上策、(答)不然、首都建築需時、美國開國時、華盛頓首都未建築以前借用費城澳州、前數年遷都、仍以舊都爲過渡之用、斷未有全無設備、可強入以服從之理、若數年後各國公使仍不肯遷甯、則不能答應矣、我們不滿意、留北平爲首都、無非欲脫離東交民巷勢力範圍、若各公使相率來滬、各使館皆爲空房、縱有住者、亦非重要人員、則東交民巷勢力範圍、不攻自破、北平惡空氣惡先例均廓而清之、豈不大快、此議論我先發表、實有研究之價值、請輿論界平心論之、如以爲然、政府當局諒必樂爲採行也、

時人行蹤

▲宋子文 日前來滬公幹、因五中全入今日開會、昨日下午在駐滬辦事處辦理公務畢、於晚間乘夜快車返都、以備出席、滬上未了公務、由張次長接洽一切、外間傳說宋部長因外間種種謠傳、表示消極之意、並非事實云、

▲朱兆莘 昨晚乘夜車赴京、聞在甯將勾留一星期云、

▲孔祥熙 日前偕蔣總司令來滬公幹、茲悉孔部長昨巳公畢、於昨晚返都矣

▲李宗仁 第四集團軍總司令李宗仁、於昨晚九時三十分夜快車赴京、出席五中全會云、

中執會規定 黨部行政職權

上海特別市政府、處理勞動行政、勞資爭議事件、職權雖請令明白規定、但事實上界限未能畫清、事權仍難統一、每發生種種困難、茲奉國民黨中央執行委員會函開、查各地黨部與行政機關、職權多有未清之處、茲特規定如下、一、凡團體與團體間或團體與個人間之糾紛、得由當地黨部或民衆團體整理委員會調解之、二、凡關涉勞資問題，應由當地政府依照勞資爭議處理法處理之等語、並通令各級黨部及民衆團體整理委員會知照、嗣後關於各項勞資問題悉可遵照此項規定辦理矣、

紀念週

▲警備司令部 昨日上午淞滬警備司令部全體官兵、舉行總理紀念週、出席者有賈主任、王參謀長廳祕書等數百人、錢司令因公缺席、由王參謀長尹西主席、賴志文司儀、主席恭讀總理遺囑、行禮如儀、由賈主作政治報告、要點有三、一、五中全會問題、報告完畢後、由袁昌熾宣讀三民主義民族主義第六講、後奏樂禮成、

▲市政府 昨日上午八時市政府舉行紀念週、市長祕書長祕書科長各職員均到、市長主席、行禮如儀、由俞祕書鴻鈞報告、國內外政治外交軍事黨務各情形、曹科長振飛報告、本府及各局重要業務、又由周祕書長雍能選定民權主義四五六講研究問題六則、抽定職員、分別演講、復由周祕書長按研究各問題之意義、詳加解釋之、末由市長報告、國府通令頒布政軍警各機關工作人員、研究黨義、暫行條例、本府擬設立黨義研究會、各同仁如有意見、希提交府務會議、以便討論、而資臨行云云、

▲海軍總司令部 昨日(星期一)海軍總司令部舉行總理紀念週到會者九十餘人、由任參謀長主席、周西波司儀、行禮如儀、楊世恩報告、黨務政治軍事、一、黨務、五中全會第二次大會決定、甲、革命的理論、乙、民衆運動案、丙、革命青年之培植及救濟案、第三次大會決定、甲、頒布約法、乙、逐漸設立五院、丙、黨務與政府之關係、二、政治、甲、中英甯案、九日簽字、乙、葡比承認臨時辦法、三、軍事奉軍退出關外經過、

▲兵工廠 昨日上海兵工廠在該廠政治訓練部舉行總理紀念週、參加者有全廠職員、及政訓部職員共百餘人、由副廠長孫僕銘主席、行禮如儀、當由政治訓練部預先印就政治報告大綱、散發會衆、講演者有該廠祕書何震生、講演民權主義第二講、語頗扼要云、

航界零訊

▲各國軍艦最近調查、上海英日兩國之驅艦、各以揚子江內商業上占有優勢、駐防較多、而日本自五三濟案以來、對於長江軍艦乘機大增、由十四艘增至三十一艘、至今大局早已平靖、而祇調回六艘、餘仍留駐在揚子江內、上海浦江內則滯留五艦或六艘、而英國之揚子江駐艦巳調開六艘、至劉公島及香港現留亦有六艘、法意兩國滬上僅各留一艦、美國則有七艘云、

▲失事輪驗貨 大英公司之郵船克爾芸號、今次第三艙失火、其船內貨件巳經出卸、在公和祥棧房中、因辦撥水手繙各客家照貨價每千兩各繳十二兩至該公司轉送保險行、昨日巳由公正人開始檢驗貨物、第一日乃先驗未遭失火之、貨至今日則檢驗第三艙被災之貨、然後定期攤賠損失、未損害者亦令提取、

▲伍梯雲即將到滬 現經國府任命與美修約代表伍梯雲博士、巳從法國歸國、昨日本埠某方得電、今日伍氏至港、在港留十二小時、便即來滬、准禮拜五上午十一時到上海、屆時在黃浦碼頭上陸也、

英德兩總領回國

駐滬英德兩國總領事請假回國、於前(十一)日同乘坎后號輪船離滬、

美領公畢回滬

駐滬美總領事克銀漢氏、於十日晚乘夜車赴甯、翌晨抵甯、與外交部商議改訂通商條約、與留華美人之商務經營、及交通事業、是晚赴唐悅戶朱兆莘兩外交次長之歡迎宴、後乘夜車於前(十二日)晨回滬、

昨引渡李魁武 司令部

山東綁票匪魁李魁武(即李世傑)於前年先後架綁上海法租界陳俊成糖行主陳力耕又山東葛變生兩案由兩家屬控經法公解判決後李不服初審堂諭請求覆訊、業經中西官傳訊之下、諭着駁回、請求仍照原斷押西牢五年、幷送法地法庭訊辦外再還原告陳雲烈、贖款洋七千二百元、又損失一千元等情、巳數誌本報、前日淞滬警備司令部後悉旣經覆審公堂判准引渡以李匪爲山東之首魁犯案纍纍特於昨日下午三時特偵探人員計四十餘人至法捕房押上四車於四時一刻、分乘汽汽六輛押解至警備司令部、記者昨日適在司令部見李匪態度從容、神色不變、年的四十五六歲、身村高昂、唇間略有八字式短髭、衣黃色熟羅長衫、初望之儼然一重要政客、經軍法處略審數語後、即令暫押拘留所內候判云、

蔣總司令瀕行談話

▲張李稍緩返京
▲吳委態度消極

中央執行委員蔣介石前晨七時乘夜車來滬、與中央監委李石曾、張靜江、吳稚暉等接洽、敦促回甯、本定前晚九時三十分乘夜車回京、嗣以事阻、未克啟行、乃改於昨晨八時五十分返都、記者、適因事由淞早車來滬、下車後恰與蔣氏相晤、因向詢來滬與各中委磋商情形、當蒙蔣氏答云、此來專爲敦勸張李吳等諸中委回甯出席磋商結果、大致極爲圓滿、吳委員稚暉以態度消極、難望出席、張委員靜江、及李委員石曾稍緩返京云、

荷領事竟獨斷獨行

顯係蔑視我國司法機關

臨時法院之第六法庭經盧前院長定爲刑事庭、每晨該庭審理匯司楊樹浦匯山等三處捕房所解之刑事案件、新任何院長以該庭地位狹窄、故決於昨日(十三)日起將該庭停審刑事、所有匯山等三捕房所解各案、撥歸第一二五三庭推事審理、巳誌昨報、昨爲實行之期、而匯山匯司楊樹浦三捕房、所解之刑事案件、仍將解案單送至第六庭、在平日上午八時即須開庭、茲旣奉院長命令、將該庭停審刑事、故屆時遂無推事蒞庭、但該庭之觀審領事、昨日輪應荷蘭副領事觀審、荷爲條約期滿之國、其領事裁判權、當然隨約失效、然彼於我外交部宣告條約期滿失敗後、仍赴法院觀審者、巳不能用領事名義、祗可用領袖領事代表委員名義、是以荷副領事范登博君昨晨仍到院、以便觀審、候至九句餘鐘、不見推事往開第六庭、該副領事遂獨至第六庭升座將匯山等三捕房所轄之西文解案單、逐一審閱、凡有領事觀審之案、概於單上用西文簽註、展期星期三審理、其無領事觀審之案、由捕送往第一第二第五各庭審訊、該副領事發落旣畢、始離座而去、知識界人士目覩該副領事之獨斷獨行、蔑視我國司法機關、深爲詫異、適新院長何楨因公晉京未回、致發現此創舉、不日何院長返滬恐須提起交涉也、

觀審領事違法行動

▲各律師大不謂然
▲請公會核轉抗議

臨時法院之第六法庭、由盧前院長定爲刑事庭、每晨該庭審理匯司楊樹浦匯山等三處捕房所解之刑事案件、新任何院長以該庭甚爲狹窄、故決自昨日(十三)起、將該庭停審刑事、所有匯司等三捕房所解各案、撥歸第一第二第五三庭推事審理、巳誌昨報、昨爲實行之期、而匯司匯山楊樹浦三捕房所解之刑事案件、仍將解案片送至第六庭、在平日上午八時、即須開庭、茲旣經院長命令將該庭停審刑事、而所謂何庭、正在支配、故屆時推事未能蒞庭、但該庭之觀審領事、昨日輪應荷蘭副領事觀審、荷爲條約期滿之國、其領事裁判權、並外交部照會、亦巳隨約失效、惟刑事觀審一層、彼仍用領袖領事代表委員名義、是以不副領事范登堡君昨晨仍到院觀審、候至九句餘鐘、不見推事往開第六庭、該副領事遂獨至第六庭升座、將匯司等三捕房所轄之西文解案片、逐一審閱、凡有領事觀審之案、概於片上用西文簽註、展期星期三審理、其無領事觀審之案、由捕送往第一第二第五各庭審訊、該副領事發落旣畢、始離座而去、是日到庭各律師、見其行爲、大不謂然、遂由昨日第六庭指定義務律師瞿鉞、受當事人選任之律師陳忠蔭、梁興業等、將此事與在院各律師、如詹紀鳳、嚴蔭武、施慶華、席裕昌等、共商之下、羣相駭異、即由瞿陳梁三律師謁見何院長、會何院長赴京、由胡庭長接見、云正商議此事、三律師遂陳述意見而出、即於午後函請律師公會、茲將原函錄如下、

▲各律師致上海律師公會函 逕啓者、案查收同上海會審公廨暫行章程第一條內、凡與租界治安直接有關之刑事案件、以及違犯洋涇浜章程及附則各案件、均得由領袖領事派委員一人觀審、該員得與審判官同坐、凡審判官之判決、無須得該委員之同意、卽生效力、但該委員有權將其不同意之點、登載紀錄、又如無中國審判官之許可、該委員對於證人及被告人、不得加以詢問等語、是委員到庭、僅屬觀審、欲有詢問、須先得中國審判官之許可、原章規定、文義至爲明顯、乃本日上午會員鉞奉上海公共租界臨時法院指定第六法庭辯護、準時到院、適爲更調第六法庭之第一日、在律師休息室靜候、聞推事未蒞庭、委員范登堡(荷蘭領事)逕自處分各案之說、甚爲驚訝、卽行到庭、正會員忠蔭興業因受選任、在庭靜候辯護、覩此情況、認該委員實屬違反暫行章程、同時會員裕昌等均因公在院、目覩其事、當由鉞忠蔭興業等三人、晉謁何院長、蒙胡庭長接見、卽經陳述所見狀況、並請急速命令捕房勿聽該委員違法之處分、胡庭長云此事巳悉、現正商議、並分別接洽云云、查領袖領事派員觀審、其性質不過一種旁聽、旣云觀審、未審以前、卽無可觀、主審推事旣因商議調庭而未蒞庭、觀審委員、儘可從緩入座、乃該委員先入座矣、竟乘推事未到之候、擅將送案分別處分、其違反定章、至堪駭異、會員等目睹此狀、情事重大、不得不亟函公會、務請亟速核轉、外交部司法部江蘇省政府上海公共租界臨時法院查明原委、嚴重抗議、該委員似此蔑視定章、妨礙國交、應由領團嚴議處分、嗣後勿得再派該委員到院觀審、並令知捕房、在法庭上應惟審判長之命令是遵、此外不合法之任何人員命令、隨時拒絕、以維法紀而重職責、再請查明是日該委員有無判罰處分、如有此種事實、確屬違法、應不執行、合併陳明、此上上海律師公會、會員瞿鉞、陳忠蔭、梁興業、嚴蔭武、詹紀鳳、席裕昌、陸家鼐、王厚福、龔同元、施慶華、朱樹楨、

警備政訓部 改正錯誤標語

淞滬警備司令部政治訓練部、對於對外宣傳、異常注意、前鑒於本市各處之油漆電桿標語、皆久經風雨摧殘、破爛不堪故特派人將本市各處之標語、一律加以刷新、日前各處皆一律刷新完竣、惟因油漆工人之不留意、故各處標語發現不少差誤、當由該部第十五次部務會議時、提出討論、議決由宣傳科及辦公廳各派一人、從速審查改正、以免引起民衆誤會、故該部現正派人將本市各處差誤之標語、從速加以改正云、又云、本市各區指委聯席會議、有「函請市指委員會改正淞滬警備司令部政訓部荒謬標語一案、對於該部之錯誤標語、實因油漆工人之不留意、不能認爲荒謬、故不免有所誤會、該部昨巳函市指委會解釋及更正矣、茲錄原函如下、逕啓者查敝部爲因刷新各馬路邊牆壁及電桿油漆標語、藉彰耳目、詎料工匠不愼、以致各處所刷新之標語字句誤錯、或脫落極多、敝部曾經於十三次部務會議中提議、亟應從速促原匠改正、現在積極進行中、因幅員太廣、未易即日完成、頃閱報載、貴會於八月十一日聯席會議中討論提案第十條、請糾正淞滬警備司令部政訓部荒謬油漆標語案、奪此項刷新標、語雖在敝部、失於監察、然亦錯在油漆工匠之不明字義、以致誤滋多、而與所謂荒謬、則殊非事實、相應函請貴會將糾正及荒謬等字義更正、俾符事實、庶免誤會、實因黨誼、此致上海市黨務指委員會公、鑒主任賈伯濤

反動分子 在租界集合被捉

上海特別市公安局、據上海特別市黨部函開、以有反動份子、在公共租界香港路十三號門牌、組織機關、祕密會議、請協同捕房拿辦、當由戴石浮局長、于昨飭派偵緝長周瑞根、會同市黨部代表黃生茂、投總巡捕房政治部、請爲協拿、遂派中西探與周隊長等、馳往香港路十三號、見屋內有數十人正在開會、即將列席之徐景峯朱長茂陳松秋倪廷宰周正榮汪永泉武寶元姚鍾銘張永甫王濱海葉松生沈廷楨徐鶴亭張克明仲瑞生蔣九皋等十六名、帶入捕房羈押、昨晨解送臨時法院第一法庭、奉鄭文楷推事升座研訊、即據捕房代理律師博良起稱、今內逃宜處、巳派員到案、請求移提、捕房並不反對、惟被告葉松生、係租界居民、須俟捕房查明後、再行移送、繼據公安局偵緝隊長周瑞根投稱、本案係市黨部命令拘拿者、又據市黨部代表黃生茂投稱、被告等皆係各工會會員、近來往往有未得本黨部與社會局之調解、遽而罷工、日前本黨部接得兩起密報、謂被告等有反動行爲、並散發非法之通告及傳單、黨部因函公安局、會同捕房將被告等十六人拘案、遂將各滬非法傳單通告等、呈案請管、詰之被告葉松生、供稱我等因見熱貨業四百餘工人故失業、特召集會議、預備爲爲向各機關請求調停、並無反動行爲、而黨部亦無證據、證明我等反動、故願受鈞院審理云云、經鄭推事核供之下、諭徐景峯等十五名、交公安局偵緝隊長周根瑞帶去、轉送該管機關審理、葉松生暫押捕房、着捕房於五天內查明核辦、

警備司令部 佈告清鄉事務

淞滬警備司令部清鄉委員會兼司令錢大鈞昨日爲清鄉事發出布告云、「爲布告事、本部舉辦清鄉、業巳逾月、成績尙鮮、所期上下一心、標本兼施、共黨盜匪早先肅清、遊民流丐早務本業、獲覩黨治之隆、共享安樂之利、茲就清鄉事務、舉其要者、布告有衆、俾共知之、此布、計開一、此次清鄉、完全爲民衆自身謀安甯、凡關清鄉範圍、具有蓋籌灼見、詳說利弊、條陳計劃者、分別採納、二、清鄉官吏、如有假公濟私、貪贓枉法者、准被害人覓具舖保、列舉事實、指名控告、一經查實按法處治、三、被匪脅誘附和盲從、向無重大罪惡者、准邀集家族鄰里、公正紳民五人以上之保證具結自新、四、嚴禁私藏槍枝、一切軍用轟烈品、違者從嚴治罪、五、辦團人員、不得借公濟私、挾嫌啓釁、違者從重嚴處、六、清鄉軍隊及清鄉人員嚴禁向民間需索滋擾、七、各縣清鄉委員會清鄉軍官督查員、不得受理普通民刑訴訟、九、辦理共黨盜匪嚴禁科以罰鍰、違者從重議處、八、清鄉軍隊及鄉團防除遇股匪及匪徒拒捕時、得當場格殺外、所有拿獲匪犯及嫌疑犯概送縣清鄉委員會分別解辦、不得擅自處分、違者從重議處、十、清查戶口、不得遺漏、凡有共黨盜匪嫌疑及娼賭流娼、更應認眞查明辦理、十一、清查戶口、不得向住戶苛索牌費、十二、清鄉員兵具有勞績者、議獎、辦事不力及瀆職者、議罰、因剿匪傷亡者、分別撫恤」云云、

港務局 籌備處進行順利

特別市政府、擬立港務局籌備處、委任錢承緒等籌備後、進行頗力、關於港務各機關、多有外人、代爲掌管、現時均須一一交涉收管、連日錢君等分途交涉、極爲順利、現暫設籌備處於市政府附近測量局餘屋、不日將遷入江海關內辦公云、

工整會工作

指導科調解股、一棉織業第三分會爲群昌錦生二廠、前因無故開除工友一案、聞各工友將有罷工援助之消息、請速派員調解、當派宜伯熀同志前往調解、結果資方允將所開除二名之工友復工、二棉織工會三分會呈爲群昌棉織廠無故開除工友王其塗、請予援助、當派徐介塋同志前往調解、甚爲圓滿、結果廠方允准復工、三市政府仲裁、鴻裕紗廠糾紛案、本會派鄭紫奎同志列席仲裁、結果關於收容失業舊廠工友一節、提議令廠方對于女工先招一次、男工需用時、再行招用、其標準以善良勤于工作者爲限、致經各機關簽字同意遂解決、

預防破壞工運

近日上海罷工案件風起雲湧、幾乎無日不有、對於社會人心影響頗大、

呈請改善法律制度之建議案

律師公會確定人民陪審參審制度

(續前)

(二)縣政府兼理司法制度、亟宜撤廢、並設巡迴裁判制度、以重法庭威信、自袁世凱當國、一面適用法院編制法、設置所謂新式法庭、一面制定縣知事兼理司法暫行條例、及縣知事審理訴訟章程、非牛非馬、自得盤個之審判制度、割裂紛歧、國內引爲詬病、列國騰爲笑談、雖有覆判章程、爲事後之救濟、而收効絕寡、我國民政府克復省內、分因軍事倥偬不暇整理、及此大率因仍舊貫、唯最近戰地政委會、對於山東前敵率先改革、使審判員離縣長而獨立、實具經國要圖、此外的省如江蘇六十縣、只有新式法庭五所、安徽六十縣只有新式法庭三所、湘鄂粵閩各省大率稱是屬於同一省治人民、其十二分之一、或二十分之一、或二十分之十九、皆在非牛非馬之法庭管下法律制度之不統一、實足爲國家統治能力缺乏、民族組織能力薄弱之表徵、且國際趨勢、欲撤廢領事裁判權、收回租借地、必與准許、內地雜居之約件、相儕現最大多數之地域、皆非依法組織之法庭、適用法律及審判手續、多與普通法庭岐異、欲求外人舍棄領事裁判權、信賴此等法庭、以換取內地雜居之條件、乃必不可能之事、在袁政府令縣知事兼理司法時、一方因財力不充、一方亦感人才缺乏、有不得不姑爲遷就之勢、現事隔十餘年、財力雖未必優於曩時、然爲百年大計、通盤籌畫、究非絕無方法、而法學人才之培植、則較當年增加十培以上、苟且遷就之原因、巳強半消滅、若苟且遷就之政策、繼續不改、斷非忠於謀國者所宜出此、屬會等詳加討論、以爲縣知事卽縣長兼理司法制度、須毅然決然明令撤廢、另用簡單方法、普編組織新式法庭、以代替縣長兼理之制、一面建設巡迴裁判制度、以代替覆判制度、並以樹立法庭威信、謹據改革大綱如左、縣法院組織大綱、一、縣法院應依普通法院組織方法、一律組織之、但訴訟案件簡單之縣分之得依其簡單之程度變更其組織、甲、民刑兩庭、各設獨任推事二人以上、分管初級地方案件、乙、民刑兩庭、各設獨任推事一人、不分初級地方合併審理之、丙、不分民刑庭及地方初級、設獨任推事一人、合併審理之、二、凡依前條甲款組織之縣法院、得設檢察官二員以上、除專任檢察官外、以縣長及公安局長兼任之、凡依前條乙款組織之縣法院、設檢察官一員、或二員、設一員者以縣長兼任、設二員者以縣長及公安局長兼任、凡依前條丙款組織之縣法院、設檢察員一員以縣長兼任、三、凡設民刑庭長之縣法院、以資深庭長兼院長、設獨任推事二員以上之縣法院、以資深推事兼院長、設獨任推事一員之縣法院、以推事兼院長、四、凡設專任檢察官之縣法院、以專任檢察官之資深者爲首席、檢察官不設專任、檢察官之縣法院、以縣長爲首席檢察官、五、凡以縣長或公安局長兼任檢察官者、不支兼職之薪俸、但委託他人到庭時、得酌結公費、六、縣法院審理案件、除情節繁難重大者、特別訂期專案審理外、應規定開庭閉庭時間、排例應審案件、依次審理、至所排案件完結、或時間終了爲止、七、縣法院審理地方案件、應製判詞、其餘得製成主文宣告之、但判決理由須擇要於筆錄內記明之、八、凡變更普通組織之縣法院、其管轄案件、最輕主刑在有期徒刑三年以上者、由高等法院或分院另設巡迴推事、定期按臨各縣開迴巡法庭審理之、九、巡迴法庭於高等法院或分院派出之推事、到縣時開庭、縣十、巡迴法庭推事應將行程及臨審各法庭啓閉之日期、預先通知縣法院縣法院聯受接前項通知時、應將巡迴法庭管轄案件之人、證預爲傳喚命於巡迴推事、到縣後、一定之日時到庭候審、十一、巡迴法庭開庭時、仍由縣法院檢察官行使檢察職務、十二、巡迴法庭審理條件、除有特別規定外、依通常訴訟程序、本大綱之理由有足特述者兩點、(一)高等法院設、巡迴推事、一、撤廢會議庭、完全採用獨任制、係參仿英美瑞士制度、節減推事員額、俾經濟易於籌劃、人才易於羅致事、臨審重案係仿英國高等法庭設法庭制度、(英制高等法庭設推事二十三人巡行各裁判區、審理重案、法制陪審法庭開設於各縣、以高等法庭推事充審判長、每年開庭四次)、且曾重歷代相沿之立法、例如舊制巡按會勘秋決、暫行刑律、死刑非經法部核准、不得執行、覆判章程、縣知事審理之地方刑事案、件須送高等審廳覆判之、類所以示明愼用刑、今縣法院旣改用獨任制、關於審斷重案、不能不求鄭重、由高等法院派員臨審、現有先例可援、尤增法庭威信、一舉兩得之道也、經上述兩種改革之後、則我政府可正式通告中外、謂我國審判制度巳准人民參與司法、與世界各國無多差異、我國各縣巳一律改建新式法庭刑事、重案均由資深望重學有專長之推事巡行審理、同時以堅決之意志、要求領事裁判權之撤廢、則收效較易爲力、此吾人所敢預決者也、(未完)

亞林防疫臭水

完全國貨

門售
一介侖叮 一元三角
半介侖叮 七角
四分一介侖叮 四角

上海五洲大藥房發行
（各埠分店及大藥房均有出售）

閘工整會接到密報、此種能工行動全係共產黨從中煽惑搗亂、爲防患未然、特發出通告如下、爲通告事茲據密報、近來有共產黨徒陰謀搗亂、乘機煽惑工人、希圖鼓動工潮、破壞工運、種種不法行爲、至堪痛恨、本會爲防患未然起見、合亟通告各區整理員、各工會一體遵照、嗣後倘有勞資糾紛等情、須先開具要求條件及案情據實呈報、經本會審查許可後、再行提出交涉、如未經本會核准擅行罷工、致發生軌外行動、擴大風潮等情、惟各該工會負責人是問、仰各遵守毋違、特此通告、

工界後援會 慰勞檢查員會紀

昨日下午一時上海工界對日外交後援會開慰勞全上海檢查員大會、會場由湯俊生同志佈置、到會二百餘團體、計千餘人、推陸京士謝日新王秉樓三同志爲主席團、趙作霖記錄、陳延伯司儀、開會如儀、（一）主席陸京士報告、謂今天是慰勞對日檢查員大會、本會自濟案發生之第三日、即行成立、當時注重宣傳、務使各市村鎮人人明瞭日人之暴行、而轉移到對日經濟絕交、檢查日貨一途上做去、所以現在的實際工作、就是檢查、故每日出發的檢查員、於署天烈日之下、不辭辛勞、日夜出發工作之成績、爲歷來對日所稀見、故今天開會慰勞、一爲讚揚過去的工作之熱烈、二爲卞來的工作仍須奮勇云、（二）林培根演說略謂此次各界組織之檢查隊、本來希望要各界共同檢查、不料開辦以來、只有工界的同志努力的向日本帝國主義的走狗奸商進攻犧牲、是我們的工人當然分內的事、現在的工作、除南市閘北浦東黃渡等設立檢察處外、尤以黃浦及黃渡河站閘北車站太陽廟等工作更爲嚴密、每日出發時、由隊長加以訓話、故秩序井然云、常有市黨部代表周致遠民衆訓委會代表吳家澤六區黨部黃金燦全國反日會林澤民工整會華復商工三分會后大椿商工一分會沈根大南洋烟二分會趙芝三等均有演說、餘興有商工國樂、歌舞商工拳術大力士查瑞龍力舉千鈞、及商工新劇等各種游藝、均極佳妙、並蒙中西餅業工會贈送各種點心四百五十件、疏打餅乾七磅白糖糕四十斤冠生園贈送糖菓一百袋、華商烟公司贈送珠江牌拾箱三星牌拾箱中華風記廠玻杯二打足見各工會各公司之熱心愛國、每人贈送濟南慘案一本、六時給獎、攝影散會、

招商局取締 輪船工作違法事

輪船業務主任爲飭遵事、查本局江海各船常有容留販賣淫穢書籍、及吸食鴉片烟等事、不特干犯國家法律、並於善良風俗、大有妨害、爲此飭仰該船業務主任遵照、速即嚴密取締、以重法紀、嗣後本總辦隨時派員密查、設再有前項情事發現、定惟該主任是問、勿謂言之不預也、切切此飭、

蔣總司令 函覆道路協會

中華全國道路建設協會爲兵工築路會函請各軍總司令、採擇施行、旋接李宗仁閻錫山均復函贊成、頃又接國民革命軍蔣總司來函云、敬復者接展大函、承賜轉令各軍、分撥士兵實行興工築路、化兵爲工、具見貴會關懷路政、兼顧裁兵之至意迴環誦欽佩良深、竊維修治道路、本爲先總理建國大綱之要政、興工築路、又爲貴會四大計劃之首圖、此次裁兵事宜、方擬開始籌措、善後正在計劃、即如築路一項、自應列入規程、容俟計劃有成、再行奉聞、如有宏篇巨著、荷蒙惠示、俾資借鏡、尤所感盼、專此奉復、即請荃察、此致、聞該會擬日內將各種關於兵工築路計劃、寄去參覽實施云、

商業 請願團今日返滬

▲總商會今日開會歡迎

總商會等組織之請願團商業請願團分函各團體云逕啓者此次定今日下午到滬昨日總商會、赴五中全會請求十項、蒙李主席延見、並經執委會議決除約法問題外、均交國府核辦、結果極爲圓滿、茲接請願代表、由京來電、定十四日晨快車回滬、約下午四時可到、屆時應由貴會派員至站歡迎、並自備汽車一輛、小旗一方、上書歡迎商業請願團回滬、藉壯聲色、當即逕到本會開會、報告經過情形、並備茶點、以表歡迎、爲此專函奉達、務祈察照辦理爲荷、順頌公安、上海總商會啓、

寶山各公團 歡迎新任縣長

昨日（十二日）寶山縣各公團假城市行政局大禮堂、歡迎吳縣長茶話會、到縣黨部代表劉漢異及公團代表袁觀瀾浦文貴印湘蓀顧紀長馮邁樾孫誕石鮑思仁俞保郇及各市鄉行政局長代表共六十餘人、下午二時、新舊縣長聯袂蒞會、由城市行政局長宣告開會、行禮如儀、即由主席劉漢異致詞、略述金縣長過去政聲、希望吳縣長繼續未完事業、以科學的頭腦革命之手段、努力做去、而爲一眞正之革命縣長、語極中肯、繼由袁觀瀾馮邁樾孫誕石相繼演說、大致希望新縣長多著政績、以惠民衆、（詞長不錄）後吳縣長答詞、略謂諸君佳言、切感肺腑、以後定本諸君所示、切實做去、以副厚望、繼由金縣長答詞、對於吳縣長獎勉有加、祗以行色匆匆、不克多談、希諸君時以教我、於是在一聲歡送歡迎聲中、金縣長赴松履新、吳縣長回署履任矣、

反日會檢委消息

該會工作自經各界慰留後、檢查員愈爲興奮、夜間輒於交通要道守候、查獲日貨頗多、茲特分載如下、鼎泰白糖二十包、朱學成洋紗二包、鈞昌泰洋火十包、曹武生海帶二百八十六包、陳林森海帶魚乾二百二十五件、大達棧房明粗十八袋、陸新記套鞋一打、又樟腦九二包、茂新轉運公司洋紗四大件、又四大件、餘瑞記鈕子一扎、信達號直貢呢十二疋、和合家庭織襪廠毛冷二十四包、團巾一打半、源泰號大道林紙三令、協興號標粉半箱、王錦秀齋化裝品七包、祥泰號化裝品三扎、一新號化裝品三扎、民華洋傘柄五包、張榮恆橡皮管子二籮、元豐號鈕子四包、南昌號尤魚淡菜等三件、順興號蚊香烟咀共一包、覆昌號直貢呢一箱、美裕興劣貨四大件、大同號花紙四大捆、茂新轉運公司鈕扣一件、永大號劣貨六件、胡鏞記漂白二十疋、中華廠代印手帕一百打、董菊生洋紗十包、王阿才斜紋布五大段、大達公司套鞋一箱又十匣、裕源洋布二百段、張葆記洋傘柄三箱又二十四包、橡皮圈一綑、新泰昌洋傘六把、新泰興玻璃四箱、裕新洋傘廠洋羽綢十疋、利生廠洋紗五小包、榮大號劣貨四箱二扎、晉成號劣貨印[illegible]帕花裝品等三扎、

英美公司否認納賄

董事謂刊此新聞別有居心 日報編輯謂此稿係風聞云

▲公司董事愛默賓之談話 本月十一日和文上海日報刊載財長宋子文納賄七萬元一稿、性質重大、引人注意、宋財長雖已有正式否認之談話、披露前日各華文報紙、並已進行法律控訴、謀正當解決、推事之虛實、亟須明白探查、始足以證明該日文報紙之虛構事實、冀破壞宋部長之信譽、而別有居心也、大中社記者特於昨日下午四時許、往英美烟公司駐華總公司、由程君介紹、晤該公司董事愛默賓君、說明來意後、記者即叩以此事眞相、茲錄當時談話如次、（記者問）閱前日文報紙憑空造謠、敝國宋財長子文納賄七萬元、先生諒有所聞、惟貴公司爲該項記載中之重要關係人、請告以事實之眞相、俾資證明、愛氏不待記者言畢、即含笑搖首答記者曰、此事絕對（此二字特出以鄭重聲調）不確（問）敝國人民對宋部長夙具信仰、故稍有見識者、亦不輕於聽信、特不知貴公司於無類似之事實、致傳聞失實生出如此絕大訛傳、（答）本公司公事公辦、不僅無私受賄賂之行爲、並私人酬餽、送禮物亦無之、（問）然則去歲罷工解決時、曾否納付出廠稅五百萬元、（答）所謂出廠稅者、殆指運銷內地之印花費、其實亦並未蘊購巨數、祇視銷貨多寡、酌購若干而已、記者至此、因愛氏已確切表示卽興辭而別、臨行愛氏復重語記者曰、宋先生之道德人格、與夫辦事才能、中外同欽此事實完全子虛也、▲上海日報社編輯之表示 記者欲探詢該新聞稿之來源及刊載該稿之負責者態度起見、復驅車至白保羅路上海日報社、投片說明來意後、在應接室略待、卽由該社編輯岡吉次郎氏出見、記者首先發問曰、貴報十一日刊載宋財長一稿、引起各方極大之注意、而有激查之必要、特不知此稿果何自來乎、答、採訪此稿之一本埠記者、尙未回社、故末由見告、問、今日華文各報已有宋部長嚴正否認之談話、就各方調查、事殆不實、則貴社登載此稿雖辭應負責任、蓋此稿性質重大、非指摘宋財長行政之得失、直接破壞宋部長之道德人格及個人信譽、間接且與我國府用人之威信有關、答、敝社此稿亦非謂事屬確實、文中『風評』（言時以報示記者）二字、類似貴國常用之、『風聞』二字、問、報紙記載、雖傳聞失實、惟此稿玩具重大性質似不當處於披載、今宋部長巳採取正當手續、進行法律解決、貴社將如何應付、答、敝社新聞稿件、本有聞必錄之旨、不分平常與特殊、均予登載惟事後發生錯誤、卽可登報更正、故宋部長如來交涉當先予確實調查、若確與事實不符、亦可登報糾正、問、若調查不實後、僅予更正、恐不能卽此寢事、蓋一披載一糾正、於貴社祇費微手續、於宋部長則影響極大也、不知貴社則見錯誤後、亦肯正式表示歉意否、答、事果不實、發表道歉亦可辦到、

駐淞緝私營兵傷人

▲吳淞區黨部順從輿情
▲王隊長撤差解局訊辦
▲行凶巡兵以軍法懲治

駐淞蘇屬緝私第一營巡兵鈕小炳等、前因向西瓜船戶楊順發敲詐不遂、致將舵工李末林痛毆成傷、經當地商會等各團體、聯名具呈八區黨局請主持公道等情、業誌各報、茲悉該案已由八區黨部商同駐淞各公安機關分別判決執行在案、爰將經過始末、詳誌於后、

○肇禍之經過○ 本月九日上午十時左右、有西瓜船一艘、駛進吳淞口、船戶名楊順發、係代客裝貨、駐淞鹽務緝私第一營第一隊長王曙西、卽命巡兵鈕小炳等五六人、前往檢查、繼卽藉端施以敲詐伎倆、船戶迫於威勢、贈以最大之西瓜四隻、詎料該巡兵等、意猶未足、定欲其增至八隻、船戶以血本所繫、未敢遽允、該巡兵等不耐、遂動手行兇、將艙中所貯西瓜盡行踐破、並拖出舵工李末林等數人痛毆、李受重傷、由夥送吳淞醫院救治、時王隊長亦在旁、隨同檢查、非惟不加制止、反而從中指揮、地方民衆、大爲憤慨、紛紛呈請八區黨部主持公道、嚴懲禍首、尤以吳淞商會請求最烈、

○判決之情形○ 八區指委會常務委員楊世實據呈後、卽經派員赴出事地點查勘、並傳告發人詳詢一過、正擬飭傳該隊長來部談話適總局巳派張艦長瑞雲來部面陳種切、同時該隊長王曙西來部有所聲請、當由楊索委派幹事周貴元接見、略謂駐巡弁兵、不循本分、逾越範圍、實違紀律、王隊長約束部下、不能居職、罪有應得、本部因民衆紛請主持公道、未便默爾而息、關於此案之如何處置、容各委員到齊後、再行核辦云云、張艦長以未得要領、當卽返滬覆命、王隊長旋亦告退、該會指導委員吳健英因赴太倉演講、王濱良晉京尙未回部、張瀛曾以另有兼職，呈請辭職故在部工作委員僅王祺吳人騏王愚誠等四人、經一度正式會議、並商准各公安機關同意判決、（一）中隊長王曙西約束無方、着卽撤差解局訊究、（二）肇兵鈕小炳等三名卽行斥革、一併押解到局發交執法官以軍法分別懲治、（三）賠償瓜船損失費十五元、並補償醫藥費三十元、（四）以後若再有類似之敲詐行爲發生、該營長當負全責、以上判決詞、由營長陳焯益章承認、並由盧重丹局長覆函允予執行在案、吳淞區常務楊世實、宣傳部長吳健英、以當地民衆、仍有繼續呈請制止緝私營檢驗鹽務以外之艦隻、特以個人名義據情致函盧局長商議善後辦法、以慰輿情云、

各市鄉聯席會議

寶山縣各市鄉行政局長、昨日在寶山城市行政局、特開聯席會議、到城市行政局長鮑思仁、羅店行政局長孫誕石、大場行政局長浦莊孫、楊行行政局長張乾三、月浦行政局長徐綱、廣福行政局長嚴式善、盛橋行政局長彭慰宗、劉行行政局長顧鴻儒等、討論各市鄉行政事宜、茲將議決案件照錄於下、一、通過縣公安局預算、二、縣黨部預算、原擬帶征每畝二分、但連同區黨部用費計算、不敷尙鉅、議決帶征區黨部經費二分、合計縣區黨部、共帶四分、三、議決市鄉行政經費、及籌辦村制經費、每畝帶征四分、以二分爲行政經費、二分爲施行村制經費、其行政經費、支配標準、以十成之七、按照額分撥、各本市鄉、其餘三成、津貼城市、及區域較小之鄉、四、議決組織公安委員會、請公安局長、向嘉定公安委員會、徵取章程、定期招集縣政府、民治科、縣黨部、教育局、建設局、款產處、交通處、及八市鄉行政局代表、籌備組織、

魚販業籌備會紀

上海市魚販業聯合會籌備委員會、昨在邑廟東轅門魯班殿內、召集會員會議、除各機關代表及籌備委員蒞席外、到會員六百餘人、主席陳福泉、紀錄王鶴亭、開會如儀、（一）報告開會宗旨及反對、前浮攤捐包商、橫加苛捐經過情形、（二）市黨部代表葉家興同志及一區黨部代表胡壽祺同志相繼演說、及聲明市黨部此次令該會暫緩成立之原因（從略）（三）主席報告向財政局接洽經過情形、並謂前浮攤捐包商、巳蒙財政局撤銷、以後攤捐、仍由財政局各稽征處直接辦理、所有捐額概照陰歷五月份章程繳納、不得再有反抗、（四）各會員自由興說、（辭長從略）、（五）由幹事錢紹武致答辭、（六）散會、

藥業職工罷工昨訊

本埠藥業職工、因迫於生活、向資方提出改良待遇諸條件、以資方延不出席、致發生罷工、茲將罷工後之情形分誌如下、罷工後、一切行動、悉由該會條件運動委員責指揮、故人數雖多秩序井然、行動一致、計並決定行動細則、每日上午開報告日常消息、每日下午會議指揮各部工作、每晚決定日常計劃、罷工後條委會方面深恐人數衆多易引起工賊走狗之搗亂、致牽動全局、乃頒布罷工紀律四條、昨會員大會通過四條、昨與資方談判、資方態非常強硬、無結果而散、定明日繼續談判、

旅滬魯籍救省會執委會記

旅滬魯籍民衆救省大會於昨日下午二時在山東會館開第一次執行委員會、開會如儀、公推鄧先烈爲主席、段幼良記錄、選舉職員常務委員三人、鄧先烈王維武楊希陶當選、公推李親民爲調查部主任、范予遂爲宣傳部主任、馬震亞爲秘書處主任、一、議決通電全國同胞祈予援助案、通過、二、議決致電中央國府、請迅速辦理濟案、通過、三、指定山東會館爲本會辦事處、通過、四、議定每星期日開執委會一次、通過、決定每日上午八時至下午四時爲辦公時間、通過、遂於六時散會、

商界小新聞

▲五洲大藥房 五洲大藥房自創備以來二十餘年營業日漸發達、茲自收買德商固本皂廠、照常製皂外、添設製藥部、自行製藥、在國內外分設支店、已有九十餘處之多、而本埠五方雜處、生意尤爲發達、除在天后宮橋、已設第一支店外、茲爲便利顧客起見、復於北四川路、老靶子路轉角、添設第二支店、特聘留學專門畢業、經驗宏富之男女名醫、瞿直甫瞿紹偉汪名孝盧寶法程立卿楊素蘭黃瑞英戴建舫諸醫師、常川設診、並不分晝夜、代配醫生方劑、除專售各種家用良藥、五洲固本皂香皂香粉中華興記香皂、化粧品、衛生藥品、歐美原料藥材、醫療器械、照相用品外、兼售罐頭衛生食品各種名酒、聞該支店、現已裝修完備、陳設極爲壯麗、准於夏歷七月初二日、正式開幕、歡迎各界前往參觀云

▲誌謝 昨承商務印書館惠賜新出版少年雜誌第十八卷第四號兒童世界第念一卷第念二念三號各一册、特此誌謝

霞飛療養院

主治醫師奧國醫學博士 吳天民先生 朱宜振女士

院址 法租界霞飛路杜美路口八百六十六號 電話西六六八八

搬場專家

上海搬場公司

鐵鏈汽車十有餘輛電話關照馬上開到車租每時大洋四元搬夫四名不另取費粧奩行李搬運完好河南路橋堍電話一八八七七

大世界游覽儲蓄部存款章程

(甲)活期儲蓄 大洋一元卽可儲存滿一百元期足一個月者贈遊券一張多則類推利息按月七釐每半年復利一次

(乙)零存整取 每月存洋五元（每戶五十元爲限）月贈遊券一張定期三年期滿取本利洋二百十元六年者五百二十六元九年者九百九十二元

(丙)整存零取 ▲祇贈遊券不計利息 一百元爲一份（每戶以十份爲限）定期一年每份每月贈遊券五張多則類推期滿還本二年者月贈遊券六張三年者月贈遊券七張

(丁)整存整取 ▲既贈遊券又給利息 存洋一百元月贈游券二張定期一年期滿取本利一百十元二年者一百念四元三年者一百四十元五年者一百八十元

(戊)逐月付息 存洋一百元逐月付息月贈游券一張定期一年每月支息八釐三年者九釐五年者一分

(己)對本對利 存洋一百元定期七年到期取本利洋二百元每月贈游券二張多則類推

(庚)子女嫁娶 存洋二百元定期十五年備將來子女嫁娶之費期滿取本利洋一千元每年贈游券四十張

(辛)長券存款 存洋一千元定期一年年息八釐贈長年遊券一張

注意 本儲蓄部辦公時間下午二時至十時（電話）中央六〇七號

廣東蓬萊閣賣蛇專家

小號在粵有年分號在申一十六載始創第一家專用蛇胆製陳皮治痰症神速製冬羌治瘋寒極妙製眼藥一擦可知用蛇肉浸酒飲後能祛風去濕半身不遂骨痛黃癩除病提神壯筋骨活血每斤一元鋪在東七浦路認明老牌無誤

商學各界宿舍

北四川路崇業里上海青年寄宿舍交通便利房間清潔置俱衛生鐵牀檯椅磁盆浴室設宜完備招呼妥當寓居辦公膳相宜

公佈欄

江蘇省政府

▲批示。▲具呈人江甯農民許守本等呈一件呈訴沙洲農民困苦情形由呈悉仰逕呈主管廳核辦此批▲具呈人淮安李幼賓呈一件爲遵令整頓田租請再飭縣撤銷非法裁判協助改組以重學款由呈及附件均悉事關學租糾紛應先向主管廳核聲請核辦仰即知附件暫存此批▲具呈人灌雲潘少臣等呈一件呈訴土豪陳佑庭干政斂費苛捐請飭縣澈底廢除拘解法辦由呈及附件均悉仰候民政廳核轉察奪可也此批▲具呈人當熟倪下成等呈一件爲建設局營私舞弊貽誤工程環請派員查辦由呈悉既據分呈仰候建設廳核示可也黏件暫存此批▲具呈人句容史茂柏呈一件爲張榮春鼓惑鄉愚違法傾家叩求飭縣拿辦追囘騙款由呈悉詞出一面殊難憑信如果確被騙惑何不就近向縣聲訴遽行越控應不准理此批▲具呈人阜甯周向亭等呈一件呈爲特與小灶鹽業術稅據民附呈條件請求派委督辦由呈及條陳均悉事關鹽務仰即呈候財政部核示此批▲原具呈人下關商民仝啓榮等呈一件爲江浦劣紳王鴻年等包辦種種苛捐雜稅請飭令取消由呈悉所訴是否屬實仰候令行財政廳澈查具報再予核辦此批▲具呈人泗陽韓俊才等呈一件爲該縣警官殃民呈奉查辦作惡愈甚訴察究由呈悉仰候令交民政廳併案核辦可也結存此批▲原具呈人無錫虞翊臣呈一件爲虞元明等挾嫌誣陷請令行特種刑事地方臨時法庭保釋候訊由呈悉仰逕向特種刑事地方臨時法庭呈訴可也此批▲原具呈人淮陰孟世超呈一件爲淮陰看守所李主任濫權違法虐陳劣跡請偵查法辦由呈悉查來呈未具鋪保核與程式不合仰即補具另文呈候核奪此批▲具呈人南通朱松慶呈一件爲該縣施縣長徇私廢公非法誤民樓斷陳詞祈鑒核由呈悉鋪保不實不受理特斥此批

▲具呈人漣水王克五等呈一件爲覺慧寺僧法源等惡跡照彰請求飭縣依法驅逐嚴辦另立住持由呈悉請飭縣查復核奪此批▲具呈人宿遷陳占魁等呈一件呈爲黨匪高永年等勾誣趙萬忠一案情形請飭縣秉公訊究由呈悉查此案前據邱延明等來電業經一電令宿遷縣長查明秉公辦理在案候再令飭併案辦理可也此批▲原具呈人沭陽王胡氏呈一件請求調電查拿土豪姜永祥等質訊法辦由呈悉查來呈未具鋪保核與現定不合仰即遵照補正另呈聲核此批▲原具呈人吳江盛澤機戶代表沈錫東等呈一件請令飭財政廳免徵人造絲重稅以恤機艱由呈悉查此案業據該市綢領業代表王書麟等呈訴到府經批示在案茲復據呈前情候令交財政廳併案核辦仰即知照此批▲具呈人泗陽縣民張復華電一件電陳黨務指導員陳知翼等挾恨誣陷一案指定管轄機關審理由世電悉查第一審案件照章應由該管兼理司法縣政府管轄將來審決如果不服儘可依法上訴所請指定管轄殊無理由應予駁斥此批▲具呈人奉賢陸侊棠等呈一件爲公安分局長韓世浩吸烟不法支局長運元勳壓迫民衆請令飭分別撤委究辦由呈悉所陳是否屬實候令民政廳查明核辦此批▲原具呈人東海贛榆灌雲沭陽民衆代表牛雲峯等呈一件爲匪患頻仍懇轉請軍委會派幹員駐剿以安民生由呈悉候令行民政廳核議具復再行察奪仰即知照此批▲具呈人青浦縣地方款產委員會莊蓮等呈一件呈爲征收米盈餘向歸地方懇維持成案令縣照冊提撥由呈悉仰候令行財政廳查核飭遵可也此批▲具呈人東台縣小海市代表康玉樹等呈一件呈爲錄批附圖說請令縣勒限通遂公司交還學廟兩蕩由呈及附件均悉候令備東台縣迅即核辦具報仰即知照附件存轉此批▲原具呈人江甯便民王守貴等呈一件爲案經檢據證實續訊延擱無期請令縣秉公親訊勒交原械由呈悉已令飭江甯縣迅予併案查核具報矣仰即知照此批▲具呈人實應黨員劉效陶呈一件呈爲軍黨能否干政朧陳事實請求解釋制止由呈悉此案前據該縣等迴電業由本府電復並飭候國民政府暨中央大學核示在案據呈前情並另據教育館長劉啓萌呈請依法核辦到府仰候併案令飭實應縣迅即查明錄案呈復再行察奪此批▲具呈人碭山第三市董周作楊呈一件爲貪官濫罰妄施刑責叩懇嚴行查辦以懲貪婪由呈悉候函交民政廳查核辦理仰即知照此批▲具呈人崇明龔元恭等呈一件呈爲縣政府徇私枉判侵權害民請澈查處置由呈悉仰將崇明縣裁決書抄呈核辦此批

社會局

▲批示。▲一件王壽康呈爲擬在楊家宅路設立水爐請查勘由呈悉准予設立水爐著即遵照營業規則第三條覓取保證書再行呈請核發開業執照可也此批▲一件褚金苗呈爲擬將大林路聚商樓板樓改爲水爐請查勘示遵由呈悉准予改設水爐著即遵照熟水店營業規則第三條覓取保證書再行呈請核發開業執照可也此批▲一件振華油漆公司呈爲煤油特稅補貼印花事已解決請銷案由呈悉前據呈請爲煤油特稅局扣罰去年因存煤油一百九十七聽請求轉知特稅局暫緩執行並附煤油特稅簡章一份等情前來本局正在派員調查核辦茲該公司既由特稅局迭次催繳自願照數納稅完案應即准予銷案此批▲一件陸少雲等呈爲改上寶商典公會爲上海特別市華界商典公會請註冊由呈件均悉查該會職員翁耐圃姓名未見會員名冊究屬是否會員仰即據實呈報再核此批件存▲一件水電業工會呈爲呈請註冊由呈件均悉查來呈與本市農商團體註冊暫行規則第三條所定由各該團體職員連署呈請不符仰即重具呈請書後再行核辦此批▲一件徐得福呈爲開設水爐補請核准給照由呈悉查來呈設店地點未附圖說明核與營業規則第二條第四項不符仰即補具再呈候核此批附發規則一份▲一件中國捲烟廠公會呈爲呈復主義牌雙牌烟內之畫片已令分別更換及銷燬其運至他埠者請准緩期由呈及附件均悉查主義牌附送二四及二六兩畫片摹倣西式之福羅坦興(譯音)雖非祼體亦應查禁至雙獅牌已運至各地者未便置之不論仍仰遵照前令辦理此批附件存▲一件絲廠協會呈爲請轉行美領磋商許華絲在紐約絲業交易所列入拍板標準由代電已悉已據情呈請市長核轉矣此批▲一件顧長記呈爲擬在崇福里設立水爐請查勘由呈悉查來呈核與本市熟水店營業規則不符着即遵照該規則辦理再行呈核此批附規則一份▲一件蘇志祥呈爲遵照熟水店營業規則之規定擬在國慶路設立水爐請核示由呈悉該國既係衛生水爐應先將該爐之構造圖樣熱度表數及售水價格一併呈明聽候核辦仰即知照此批附規則一份▲一件尤昌記呈爲擬在新嘉路設立水爐請查勘由呈悉查來呈核與本市熟水店營業規則不符着即遵照該規則辦理再行呈核此批附發規則一份▲一件王毓才呈爲擬在虬江路中設立水爐請查勘由呈悉查來呈核與本市熟水店營業規則第二條不符着即遵照該規則辦理再行呈核此批附發規則一份▲一件陳海興呈爲擬設水爐請再復查由呈悉查該處原有水爐是供鄰近居戶之需用來呈所稱曠地尚未營造就目前現狀論毋庸添設水爐所請仍不准行此批▲一件陳瑞祥呈爲擬在寶昌路設立水爐請查勘由呈悉本市熟水店營業規則業已公布查來呈核與該規則第二條不符着即遵照辦理再行呈核此批附發規則一份▲一件孫和熊呈爲請准予交通路開設水爐由呈悉查來呈設店地店仍未附圖說明核與營業規則第二條第四項不符仰即補具呈候核奪此批

最高法院

▲刑。庭。裁。判。▲浙江陳滑計強盜傷人上告一案(主文)原判決關於撤銷第一審判決沒收部分撤銷上告人在原審對於沒收之控訴駁囘其他上告駁囘▲一江蘇張振鵬強盜上告一案(主文)上告駁囘▲一江蘇芮維新重婚上告一案(主文)原判決及第一審判決關於罪刑及第一審訴訟費用部分均撤銷芮維新重婚處五等有期徒刑四月未決羈押日數准以二日折抵徒刑一日第一審訴訟費用歸芮維新負担▲一浙江程中堦強盜傷害人致死上告一案(主文)原判決撤銷發還浙江高等法院第二分院更爲審判▲一浙江胡伯翔詐財上告一案(主文)原判決關於陸伯翔部分撤銷發還浙江高等法院更爲審判▲一浙江邱福田強盜上告一案(主文)原判決撤銷邱福田之公訴駁囘▲一福建羅田傷害上告一案(主文)上告駁囘▲一江蘇馮愛國殺人上告一案(主文)原判決及第一審判決關於馮愛國罪刑部分均撤銷馮愛國殺人處死刑馮愛國和姦之公訴駁囘其他上告駁囘▲一浙江黃長寶輕微傷害上告一案(主文)原判決撤銷發還浙江高等法院第一分院更爲審判▲一浙江金金根竊盜上告一案(主竊)原判決及第一審判決關於罪刑部分撤銷金金根竊盜處五等有期徒刑二月宣告緩刑三年第二審訴訟費用由金金根担負▲一浙江金金根竊盜附帶私訴上告一案(主文)原判決撤銷施金標等賠償訴訟費用之請求駁囘▲一浙江王瑞年等營利誘拐上告一案(主文)原判決撤銷發還浙江高等法院更爲審判▲一浙江王瑞年等營利誘拐附帶私訴上告一案(主文)原判決撤銷發還浙江高等法院更爲審判▲一湖北郭大成殺人上告一案(主文)原判決撤銷發還湖北高等法院第二分院更審判▲一安徽項小胖殺人抗告一案(主文)抗告駁囘▲一福建李楊氏等因和誘不服駁囘上告之決定抗告一案(主文)抗告駁囘▲一福建李楊氏等因和誘不服駁囘聲請囘復上訴權之決定抗告一案(主文)原決定撤銷李楊氏林玉森十六年五月二十日之上告應由本院受理

▲民。庭。裁。判。▲一江西遂川同鄉會與王錦屏因解除租約涉訟上告一案(主文)原判決廢棄發囘江西高等法院更爲審判▲一江西李其芳與賴九秀因領養養女涉訟上告一案(主文)上告駁囘、上告審訴訟費用由上告人担負▲一福建高與銓與恆康號等爲求償債款涉訟上告一案(主文)原判決廢棄發囘福建高等法院更爲審判▲一福建高林氏與高乃謨因確認屋料所有權涉訟再抗告一案、(主文)再抗告駁囘再抗告訴訟費用由再抗告人担負▲一四川劉霖生與章車氏因債務執行再抗告一案(主文)再抗告駁囘再抗告訴訟費用由再抗告人担負▲一浙江李乾蓀與生昌莊等因請求償還債務涉訟上告一案、(主文)上告駁囘上告審訴訟費用由上告人担負▲一江蘇竺鴻春與睦貴銘因請求撤銷賣田契約及償還債務涉訟上告一案(主文)原判決廢棄發囘江蘇高等法院更爲審判▲浙江李乾蓀與生昌莊等因請求償還債務涉訟上告聲請救助一案(主文)聲請駁囘聲請訴訟費用由聲請人担負▲一湖北鄭瑞庭等與鄭心寬因抵押房屋涉訟上告聲請救助一案(主文)聲請駁囘聲請訴訟費用由聲請人担負▲一福建王尙題等與李昭試因損害賠償涉訟上告一案(主文)原判決除關於反訴及賠償煤炭等費大洋九十三元三角五分一厘之部分外廢棄發囘福建高等法院第一分院更爲審判王尙題等關於上開除外部分之上告駁囘▲一湖北佘文金等與李厚榮等因婚姻涉訟上告一案、(主文)上告駁囘上告審訴訟費用由上告人担負

地方法院

▲佈。告。▲爲布告拍賣事查本院執行債權人凌黃氏與債務人潘鳳祥等因抵款涉訟一案業經將債務人陸正祥所有後開不動產實施查封鑑定最低價額在案茲定於八月念七日在本院門首投標斷第五號投標八月三十開標凡居民人家欲買是項不動產者仰即遵期開具姓名年齡籍貫住處職業自願出價若干書具祕函投入標匭屆期依法開標投標人中出價數高者由得以標人該得標人應於即日繳納標價定銀五分之一餘款於交產時一次繳足即由本院給予受業證書倘逾限不納即以投標人中出價次高者遞補仍照前開程序辦理仰居民人等一體知悉並仰各利害關係人於開標之日一律到場毋得自誤特此布告計開(一)拍賣之標的物坐北朝南平房兩間半及隨基地又則田一畝二分○一毫(二)物之所在地屋在引翔港殷家行潘家宅田在殷行廠衣號十二圖西天字圩第十一二號(三)最低價額銀元房屋及基地價洋二百五十元田價洋一百八十元(共計四百卅元)(四)閱看筆錄之處所本院承發吏辦公室(五)領看人凌黃氏徐文彬及本院承發吏毛叔匡(六)對該不動產如有權利關係應於布告後七日內來院聲明中華民國十七年月日揭示處所地在院長楊肇熉

▲民事批示▲狀悉查此款已據交案仰於本月十四日上午八時來院具領可也此批▲一件黃錫昌具交案款由狀悉交銀八十三元六角存候給領此批▲一件盛順泉具交案款由狀悉交銀二十五元存候給領餘款着速設法交清毋得違延干咎此批▲一程宗澐聲請執行由狀悉候飭吏執行此批▲一件曹金鞭請領案款由狀悉仰於本月十四日上午八時來院具領此批▲一件譚痩生請執行由狀悉候傳案訊追此批▲一件饒興祥等聲請拘保到案執行由狀悉已准債務人展期十四日措繳案款仰候到期再予核辦可也此批▲一件盛祖江聲請銷案並結領查封費用餘款由狀悉准予銷案並仰於八月十四日上午九時來院具領此批朱兆信聲請收押被告由狀悉仰即來院候訊此批▲一件夏文光聲請異議請求開庭由狀悉候飭傳訊核此批▲一件姜嘉奎聲請拘案押交由狀悉候飭傳訊追此批▲一件鄧阿福請領款由狀悉查此款尙未據債務人交案候飭傳訊追可也此批▲一件蔣沈氏請領款由狀悉仰即來院聽候訊奪此批▲一件徐葉氏請領案款由狀悉仰於本月十七日上午八時來院具領此批▲一件陳文榮聲請拘案押追由狀悉仰候查照和解筆錄續傳到案執行不也此批▲一件唐祖澄聲明因病未痊請求展期審理由狀悉准予展期七日審理屆時仰遵傳到案候訊毋得再延此批▲一件徐月生聲請展期審理由狀悉准予展期六日審理屆時該聲請人如仍不能到案儘可委任代理毋得再延自誤着先知照此批▲尤阿土狀悉仰向本院民庭請求可也此批▲蕭才元等狀悉仰速自己來院投訊此批▲許龔寶狀悉仰自向水巡隊領船可也此批▲丁德寶狀悉唐某如有藉端尋釁情事該民儘可報請崗警核辦仰即知照此批▲湯厚生狀悉據訴各情純係遷讓房屋糾葛尙未成立刑事所請未便照准此批▲毛祥興狀悉本院無備案之例未便照准仰自赴民庭起訴可也此批▲凌貴濤呈悉此案該民以刑事起訴核與勞資爭議處理法第五條第三十八條所規定不合本處未便管理仰即知照此批(六日)▲高晉卿狀悉爾堉所住地點是否在本院管轄區域之內仰即切實聲明再行核奪此批▲王金生狀悉查犯罪主體以自然人爲限該民究告該會內何人仰即切實聲明後再行核奪此批▲趙元焜狀悉張某如有私禁等事該民儘可報請崗警帶案核辦仰即知照此批▲強章月英狀悉業已明白批示在案仰即知照此批(七日)▲毛高氏狀悉案已起訴所請不准此批▲顧劍秋狀悉仰候核辦此批▲楊戚氏狀悉姑准免予檢舉此批(八日)▲楊陳氏狀悉仰即來院投訊此批▲蔡維全狀悉高某如有誘匿爾妻情事該民儘可隨時報請崗警帶案核辦仰即知照此批▲王秉瑞狀悉查爾對於未婚之媳被人誘拐依法無權告訴仰即知照此批▲馮萬利狀悉仰候公安局送案後再行核奪此批▲劉陳氏狀悉准予具保此批▲陸根全狀悉仰照章向本院鈔錄也可此批▲金尤氏狀悉案已起訴所請應毋庸議此批▲瞿秀棣狀悉查本案不屬本院管轄果屬寃抑仰向該管縣政府辯訴可也此批▲高晉卿狀悉爾堉既不住在本院管轄地界之內自未便准予受理仰即知照此批▲吳錦堂狀悉前狀已批明着自赴民庭起訴矣此批▲唐高氏狀悉仰候刑事執行期滿再送本院民庭執行此批▲陶金英狀悉仰即投案候驗可也此批(九日)

▲民。事。判。決。▲一件裁判劉殿卿因船隻涉訟聲請中止一案(主文)聲請駁斥聲請費用由聲請人負担▲一件判決陳家官與王隆興號號米款涉訟一案(主文)被告王隆興號應償還原告米款洋四十元另一角五分孫桂桀應償還原告米款洋四十七元三角九分並自本年陰歷正月初一日起至執行終了日止各按欠數照常年五釐計算之遲延利息訴訟費用由被告等平均負担、▲一件判決治昌米號與高桂福米款涉訟一案(主文)被告應償還原告米款洋四十元另八角訟費由被告負担本判決應予假執行▲一件判決季永菴與李發鉅欠款涉訟一案(主文)被告應償還原告本洋一百七十元內一百五十元並自民國十四年陰歷三月初十日起至執行終了日止按月一分計算之利息訟費內被告負担▲一件判決周立成與殷國祺貨款涉訟一案(主文)被告應代趙金記付函原告貨款銀三十四元四角二分三厘訟費除和解及撤囘部分歸担原告負担十分之九外其餘十分之一被告負担、本判決應予假執行▲一件判決謝大良與東南明記大旅社押櫃涉訟一案(主文)被告應返還原告押櫃洋八十元訟費由被告負担▲一件判決徐德鑠與兪氏租屋涉訟一案(主文)原告之訴駁斥訟費由原告負担、▲一件判決費松高與費俊卿租田涉訟上訴一案(主文)原判決廢棄被上訴人之訴駁斥第一第二兩審訴訟費用由被上訴負担▲一件判決孫天生與謝鑑章欠款涉訟一案主文被告應還原告本洋六百八十元並自民國十六年陰歷九月初一日起至執行終了日止每月五厘之遲延利息原告其餘之訴駁斥訴訟費用由被告負担、▲一件判決黃通菴與周崑一借款涉訟上訴一案(主文)上訴駁斥第二堂訟費由上訴人負担▲一件判決孫蘭洪與張長貴項首涉訟上訴一案(主文)上訴駁斥第二堂訟費由上訴人負担▲一件判決李阿富與徐金林等令款涉訟上訴一案(主文)上訴駁斥第二堂訟費由上訴人負担▲一件判決馬周氏與吳葛氏租金涉訟一案主文被告應付原告房租洋五千二百五十元並將向原所租之市房三十七間還讓訴訟費用由被告負担▲一件判決程錦章與朱劍霞等租屋涉訟一案主文被告朱劍霞應將所租方浜路金家牌坊房屋一所限於民國十八年陽歷一月二十日以前遷讓交還原告接收並應給付原告房租洋四百八十元原告對於檢告汪禹丞之訴駁斥訟費由檢告朱劍霞負担▲一件判決丁金等與林家彥欠款涉訟一案主文被告應償還原告洋二百五十元訟費由被告負担▲一件判決張英妹與陳玉麟脫離關係一案主文原告之訴駁斥訟費由原告負担▲一件判決汪桀生與睦樹藩借款涉訟一案主文檢告應償還原告洋三千二百元內三千元之利息自民國十五年陰歷八月二十日起至執行終了日止按月一分二厘計算二百元之利息自民國十五年陰歷六月二十日起至執行終了日止按月一分二厘計算訟費由被告負担▲一件判決董士寬與居保林担保借款涉訟一案(主文)被告應償還原告借款洋四十元訴訟費用由被告負担本判決張喜吾與陳坤元租屋涉訟一案(主文)被告應償還原告房租洋四十七元訟費除撤囘部分四分之一由原告負担外其餘四分之三向被告負担本判決第一項應予假執行▲一件判決邱錦雲與張志明欠租涉訟一案(主文)被告應給付原告房租銀九百六十元訟費除聲請費用歸原告負担外其餘由被告負担

▲公。示。送。達。(主文在本院揭示場公佈)▲一件判決楊阿寶與唐志大因會款涉訟案件(主文)被告應償還原告會款銀四百三十二元原告其餘之訴駁斥訟費由被告負担右仰被告唐志大知照▲一件判決余永昌與繆阿記因借款涉訟案件(主文)被告應償還原告國幣三百元訟費由被告負担右仰被告繆阿記知照▲一件張錫華與鮑杏心等因抵款涉訟案件本院定于九月二十二日上午一時爲公開審理日期除選任律師汪鳴豫爲該被告鮑杏心之特別代理人外仰該被告遵期到院弁論毋自延誤特此公示送達右仰被告鮑杏心知照

上訴院

▲(刑事批示)▲一件江黃氏爲伊子江紀金聲請易科由狀悉氏子江紀金前次聲請易科罰金業經批駁在案所請應無庸議此批

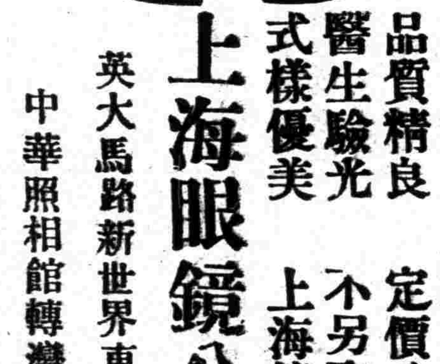

品質精良　定價公道
醫生驗光　不另取費
式樣優美　上海第一

上海眼鏡公司

英大馬路新世界東首
中華照相館轉灣即是

承印中西書報雜誌股票有價證券簿册帳單信紙信封名片小報畫報學校講義以及五彩石印取價從廉約期不誤校對慎密印刷精良如蒙賜顧請用電話通知當即派人接洽

上海 利國印刷所

▲地址　牯嶺路十六號
▲電話　中三四五七

滬甯路時刻表

●上行車

▲上海北站開　上午七點正(快車)　上午七點念分(滬常區間車)　上午八點五十分(特別快車)　上午九點○五分(慢車)　上午十一點十五分(滬安區車)　下午十二點卅五分(快車)　下午二點念分(滬常區間車)　下午四點十分(滬安區間車)　下午六點十分(滬錫區間車)　下午七點卅五分(滬翔車)　下午九點三十分(夜快車)

▲南翔開　上午七點念八分(快車)　上午七點五十分(滬常區車)　上午九點卅九分(慢車)　下午十二點四十二分(滬安區車)　下午一點○五分(快車)　下午二點五十九分(滬常區間車)　下午四點四十一分(滬安區間車)　下午六點四十二分(滬錫區間車)　下午八點十二分(滬翔車)　下午點六分(夜快車)

▲安亭開　上午七點四十九分(快車)　上午八點十九分(滬常區間車)　上午十點十一分(慢車)　下午一點○五分(滬安區間車)　下午一點念九分(快車)　下午三點卅分(滬常區間車)　下午五點○三分(滬安區間車)　下午七點○七分(滬錫區間車)

▲崑山開　上午八點十七分(快車)　上午八點四十八分(滬常區間車)　上午十點二十分(特別快車)　上午十一點五十一分(慢車)　下午二點四十分(快車)　下午四點○八分(滬常區間車)　下午七點四十四分(滬錫區間車)

▲蘇州開　上午九點十一分(快車)　上午九點五十三分(滬常區間車)　上午十點四十分(特別快車)　下午十二點○七分(慢車)　下午二點十四分(快車)　下午五點卅四分(滬常區間車)　下午八點卅六分(滬錫區間車)　上午○點十三分(夜快車)

▲無錫開　上午六點卅五分(錫甯區車)　上午十一點十三分(快車)　上午十一點五十五分(特別快車)　下午一點三十分(慢車)　下午三點五十分(快車)　下午六點念八分(滬常區車)　下午九點二十五分(夜快車)

▲常州開　上午七點五十一分(錫甯區間車)　上午十一點十四分(快車)　上午十二點○七分(滬常區間車)　下午十二點四十七分(特別快車)　下午二點十八分(慢車)　下午四點二十五分(快車)　下午七點卅二分(滬常區車)　上午二點卅五分(夜快車)

▲丹陽開　上午八點五十八分(錫甯區車)　下午十二點十六分(快車)　下午一點四十一分(特別快車)　下午三點五十八分(慢車)　下午六點正(快車)　上午三點十五分(夜快車)

▲鎮江開　上午十點○五分(錫甯區車)　上午十一點十分(快車)　下午二點念三分(特別快車)　下午五點○九分(慢車)　下午六點五十七分(快車)　上午四點五十八分(夜快車)

▲南京到　下午十二點○五分(錫甯區車)　下午二點十九分(快車)　下午三點四十分(特別快車)　下午七點十九分(慢車)　下午八點三十分(快車)　上午六點五十分(夜快車)

●下行車

▲南京開　上午六點五十五分(慢車)　上午九點二十分(特別快車)　上午十一點三十分(慢車)　下午二點十五分(快車)　下午四點三十分(甯錫區車)　下午九點三十分(夜快車)

▲鎮江開　上午八點四十三分(快車)　上午十點四十六分(特別快車)　上午十一點四十分(慢車)　下午二點十分(快車)　下午四點三十五分(甯錫區間車)　下午十一點四十五分(夜快車)

▲丹陽開　上午九點二十八分(快車)　上午十一點四十五分(特別快車)　下午十二點五十八分(慢車)　下午三點十五分(快車)　下午五點二十八分(甯錫區車)　上午十二點十分(夜快車)

▲常州開　上午五點四十六分(滬常區車)　上午十點三十五分(快車)　上午十二點三十九分(特別快車)　下午二點○四分(慢車)　下午四點三十分(快車)　下午九點二十七分(甯錫區車)　下午二點十一分(夜快車)

▲無錫開　上午五點三十分(錫滬區車)　上午七點十五分(常滬區車)　上午十一點四十五分(快車)　下午一點卅二分(常滬區車)　下午三點四十五分(慢車)　下午五點四十七分(快車)　下午十點三十六分(甯錫區車)　上午三點三十分(夜快車)

▲蘇州開　上午六點三十分(錫甯區車)　上午九點○九分(常滬區車)　上午十二點四十五分(慢車)　下午二點念六分(特別快車)　下午三點四十五分(常滬區車)　下午五點十分(慢車)　下午六點五十一分(快車)　上午四點十五分(夜快車)

▲崑山開　上午七點念一分(錫滬區車)　上午十點三十三分(常滬區車)　下午一點三十二分(快車)　下午三點○三分(特別快車)　下午五點十分(常滬區間車)　下午六點二十四分(慢車)　下午七點四十二分(快車)

▲安亭開　上午七點五十一分(錫滬區車)　上午十一點四十七分(常滬區車)　下午一點念四分(安滬區車)　下午二點○五分(快車)　下午五點十五分(安滬區車)　下午五點四十四分(常滬區車)　下午七點○九分(慢車)

▲南翔開　上午八點十五分(錫滬區車)　上午十一點十三分(常滬區車)　下午一點四十九分(安滬區車)　下午二點十四分(快車)　下午五點三十七分(安滬區間車)　下午六點○九分(常滬區間車)　下午七點四十分(慢車)　下午八點五十一分(翔滬車)　下午八點三十分(快車)　上午六點三十分(夜快車)

▲上海北站到　上午八點四十分(錫滬區車)　上午十一點四十七分(常滬區車)　下午二點十五分(安滬區車)　下午二點五十分(快車)　下午四點正(特別快車)　下午六點○三分(安滬區間車)　下午六點四十二分(常滬區間車)　下午八點十五分(慢車)　下午九點十五分(翔滬車)　上午六點五十五分(夜快車)

▲附告上海站開行之七點(快車)不發售上海至南翔及上海至安亭之客票
▲如欲詢問請向上海北站問訊處接洽電話北三七九九號

萬春醫院　首創第一　電療淋濁　無害安全

本院醫士林濟儂採用美國最新發明電氣注射洗滌治療法等殊難除根故創用高周波透熱電氣化治療淋濁一星期無痛苦奏效神速輕症一星期重症二星期保證完全斷根檢驗固無淋菌立即飲酒遊勞亦決不復發且于人體生育上有益無害絕對保證至於止濁清尿則一二日足矣如有不愈可退還所償費以昭信實▲花柳症更可負責除根內外產婦科花柳病均可負責醫愈

▲四川路橋北堍沿河郵政局東　張一峯博士　蘇月坡醫師　楊黛青女醫

教育

蘇各縣十六年度田賦教款收數

江蘇教育經費管理處、截至本年六月底止、收到各縣十六年七月至十七年六月所解教育項下田賦正附稅派款、及解欠數目、統計於下、

縣別	正稅應解數	附稅應解稅	正稅巳解數	正稅巳解數	附稅欠解數	附稅解欠數
江寧	一萬二千元	七千二百	九千	三千	五千四百	一千八百
句容	七千二百	九千六百	三千六百	三千六百	一千六百	八千
溧水	六千	六千	三千	三千	三千	三千
高淳	六千	六千	二千	四千	二千	四千
江浦	三千六百	一千二百	三千三百	三百	一千一百	一百
六合	七千二百	四千八百	六千六百	六百	四千四百	四百
丹徒	一萬八千	八千四百	五八九九	一二、一〇一	無	八千四百
丹陽	二萬四千	一萬六千八百	二一、〇八六	二、九一四、	無	一萬八千八百
金壇	一萬四千四百	一萬八百	八、九八二、八六	五、四一七一四	六、七三七、一四	四、〇六二八六〇
溧陽	一萬八千	一萬四千四百	一七、〇八三	九一七	二百	一萬四千二百
揚中	三千六百	三千六百	無	三千六百	五百	三千一百
上海	四萬八千	一萬六百	一萬五千	三萬三千	無	一萬八千
松江	八萬八千	一萬八千	六二、三四六	二一、六五四	無	二萬六千四百
南匯	四萬八千	二萬六千四百	二三、四八二	二四、五一八	二千二百	一萬一千
青浦	四萬八千	一萬三千二百	三六、五三〇	一一、四七〇	九千四百七十	九、七三〇
奉賢	三萬六千	一萬九千二百	三千	三萬三千	六、〇九九〇六八	四千七百九三三
金山	三千	一萬八百	二萬一千五百	八千五百	七千二百	二千四百
川沙	三千六百	九千六百	三千	六百	一千六百	八百
太倉	四萬八千	一萬四千四百	四萬	八千	一萬二千	二千四百
嘉定	一萬二千	二萬四百	一〇、六四二	一、三五八、	一六、六四二	三、七五八
寶山	九千六百	一萬八千	七千二百	二千四百	一二、二三三	五、七六七
崇明	免派	三千六百	無	無欠	九百	二千七百
海門	三萬六千	三千六百	三千	六千	三千	六千
吳縣	九萬六千	三萬二千	七七、九六三	一八、〇三七	無	三萬二千四百
常熟	七萬二千	二萬一千	五一、二二六	二〇、七七四	一五、二一二	六、三八八
崑山	六萬	一萬二千	六萬	無欠	一萬二千	無欠
吳江	七萬二千	一萬九千	七萬二千	無欠	一萬九千二百	無欠
武進	八萬四千	四萬二千	七五二九二三五二	八、七〇七、六四八	一萬六百十	三一、三九〇
無錫	七萬二千	三萬四千	六五、五二四	六、四七六	五千八百十四	二八、九六〇
宜興	四萬八千	二萬四千	三萬五千	一萬三千	無	二萬四千
江陰	四萬八千	二萬五千	四一、〇六七四	六、九三二、六	四千二百	二萬一千
靖江	一萬八千	九千六百	一萬二千五百	五千五百	四千八百	四千八百
南通	七千二百	一萬八百	七千二百	無欠	六、九四四	三、八五六
如皋	六千	七千二百	五千五百	五百	五、四〇二、二六七	一、七九七、七三三
泰興	三千六百	九千六百	三、一二七	四三七	八、三八四、四二五	一、二一五、五七九
淮陰	免派	一千二百	無	無次	無	一千二百
淮安	六千	六千	無	六千	無	六千
泗陽	三千六百	三千六百	無	三千六百	三千六百	三千
漣水	三千六百	三千六百	無	三千六百	無	三千六百
阜甯	三千六百	四千八百	三百	三千三百	四百	四千四百
鹽城	一萬二千	四千八百	四、一九七	七八〇三	八百	四千
江都	一萬二千	一萬八千	一四、九八三	無欠	四、六四九	一三、三五一
儀徵	三千六百	四千八百	三千	六百	無	四千八百
東台	七千二百	三千六百	二千四百	四千八百	無	三千六百
興化	六千	六千	一千五百	四千五百	二千五百	三千五百
泰縣	一萬二千	六千	八、二二五	三、七七五	三千五百	二千五百
高郵	九千六百	七千二百	二、四一六	七、一八四	一千五百	五千七百
寶應	六千	二千四百	四千	二千	八百	一千六百
銅山	一萬二千	六千	無	一萬二千	無	六千
豐縣	三千六百	二千四百	無	三千六百	無	二千四百
沛縣	免派	二千四百	無	無欠	無	二千四百
蕭縣	六千	三千六百	無	六千	無	三千六百
碭山	免派	一千二百	無	無欠	無	一千二百
邳縣	免派	三千六百	無	無欠	無	三千六百
宿遷	三千六百	二千四百	無	三千六百	無	二千四百
睢甯	免派	二千四百	無	無欠	無	二千四百
東海	免派	免派	無	無欠	無	無欠
灌雲	免派	免派	無	無欠	無	無欠
沭陽	七千二百	四千八百	無	七千二百	無	四千八百
贛榆	四千八百	二千四百	無	四千八百	無	二千四百
合計	一百二十萬	六十萬	八五三、六七一元六一二	三四九、三二一元三八八	二〇三、六二二元九〇〇	三九六、三七七元一

中大聘員 組織黨義教師檢定會

中央大學爲組織本大學區區立學校黨義教師檢定委員會事、巳會同黨部張敍青君、開過會一次、議定委員七人、除省黨部訓練部及大學校長爲當然委員外、中大現巳請周佛海程天放兩君爲委員云、

北師大獨立運動再接再厲

▲各省畢業同學聞風響應
▲代表團赴五中全會請願

自北平師範大學學生發起擁護該校獨立運動以來、師範教育獨立之空氣、甚囂塵上、該校同學之在各省者、莫不紛起響應、國內各教育家、亦多深表同情、力予贊助、自該校學生代表王國良戚維翰抵京後、北平上海杭州暨皖贛魯豫湘鄂桂粵川閩奉吉等省畢業同學、亦先後派代表赴京請願、頃聞該代表等爲速達目的計、會同旅京同學代表、定於本月十三日齊赴五次全會請願、其意甚爲堅決、誓非達送目的不止云、

黨義教師不准免試

中央訓練部之電示

市黨義教師檢定委員會、前以現任各級黨部指導委員、及工作人員與黨務訓練所畢業生、可否准予免試、曾一再電問中央訓練部請示、茲悉該部、頃奉覆電開、兩電悉、黨義教師須一律遵章檢定、無論何人、不得免試、

黨義教師前日檢驗

中國國民黨上海特別市中學校黨義教師檢定委員會、昨日假座西門黃家闕路務本女校、舉行上海市內各中小學校黨師教師檢定考試、計小學教育、黨義教師應考者有一百三十餘人、中等教育黨義教師應考者有十餘人、該會委員陳希豪、韋愨、陳德徵、吳開先、韋雋明、袁晴暉、沈沛霖、楊嘉椿、陸宗騏等出席監試、草考試科目爲建國方略、建國大綱、三民主義等、下午係論文、應試者中繕由該會供給、所有試卷分送各委員評閱、約下星期內即可將合格者姓名揭曉、考試各項題目、明日公布、

縣督委講習會 明日結束

中央大學區縣督學教育委員講習會、開學巳四星期、除講習課程外、討論會巳開過者、一、鄉村視察困難問題、二、各縣學校行政困難問題、即將開者、各縣視察指導方法困難問題、定十三日開會討論、各縣小學各科教學指導困難問題、定十四五兩日開會討論、該會會員全體、十二日赴棲霞參觀鄉師、講習會各課巳提前、十五日可一律結束云、

蘇各縣督委討論 校政難題

中央大學區縣督學教育委員講習會之各縣督委、於十日開會、討論江蘇各縣關於學校行政之困難問題、茲將討論要點、摘錄於下、一、學區內有匪患之處、應如何設法視察、二、對於屢經封閉仍復設立之私塾、究應如何處置、三、小學校行政多無組織、應如何指導缺點、四、各校缺點、視察時予以指導、當面首肯、而不實行、應如何督促、五、城鎮繁盛處學校對於管理訓練二事、雖能十分注意、仍不免有少數學生習染不良之嗜好、應如何防止、六、敦促各校改進、以用何種方法最有成效、七、在教師待遇未能得適當的解決以前怎樣去鼓勵他們研究改進的興趣、八、各處私塾林立、學校兒童日漸減少、若從嚴取消、則社會方面窒礙殊多、若曲予優容、則學校就學兒童、頗受影響、九、近年盜風日熾萑苻遍野、舉步荆棒、鄉僻小學、有爲視察指導所不能常及者、時有學童滿座、時而室寂無人、無從詳密考核、一九兩案合併討論、要點一、派人保護、二、同時多去幾人、三、屬各校將辦理情形隨時報告、二八兩案合併討論、結果組織審查會研究妥善辦法、第三案應改良組織、以簡單能收行政效率及能指導兒童全生活爲標準、第四案令學校教師多作報告、以資考核、第五案注重地方實境之改造、並由學校負責集中訓練、漸收薰陶之效、第六七兩案合併討論、促進學校、宜多積極指導、勿多消極干交、教師待遇未能提高以前、宜養成高尚人生觀、享精神之快樂、鼓勵其研究改進興趣、

贛省考送 歐美留學生揭曉

贛省教育廳本年度考送歐美留學生、計正取生八名、其留學國別及報考科目照錄如左、王倘、文科、美國、羅廷光、文科、英國、余瑞瑜、文科、德國、羅長海、文科、英國、吳學周、理科、美國、曾炯、理科、美國、劉乾才、理科、英國、劉威、理科、英國、

彰德袁產 改辦高中

河南彰德北溫上村有袁逆世凱故宅、規模宏大、設備完全、周圍花木茂密、風景清幽、前由馮總司令指定該處設立高級中學、當經教廳委派趙質宸前往主辦、刻正積極籌備、不日即可招生云、

中大考查踴躍

中央大學校長張乃燕、對於校務、積極進行、規制一切、均臻完備、所聘教授講師、俱一時名宿、因之遠近學生、聞風向慕、本屆招考新生、共分六日舉行、自八日起至十三日止、在南高院、科學館、體育館、兩操場等四處、分別考試、報名投考者、共男女學生兩千餘人、惟該大學以限於現有之宿舍與講室、不得不從嚴錄取、張校長並巳聘定建築工程師、即從事添築宿舍講室數座、以備應用云

准揚兩中學近訊

中大區淮陰中學、一日招考、錄取「初一」男女生六十七名、「初二」十八名、「高師一」十六名、業巳揭曉、該校奉令准增「初一」班、定二十八日續招「初一」及「高師一」女生、「高師二」插級女生、各二十五名、實行男女分班、聞該校本年度教務 訓育事務 組織上、力圖健全、各科新教員、均巳聘定云、又揚州中學改組一載、事業發達、巳誌前報、茲悉該校近出「一年來之揚中」、詳述一年來學校行政、教務、訓育、體育、設備、課外作業以及實小鄉師等進行概況、

市教育局 整頓市區教育

市教育局、於昨日（十三）下午二時召集十七市區市政委員談話會、到殷行朱家俊朱宗洛、潘河涇楊心正、引翔王增祐、高橋鍾玉良、眞如洪蘭祥王守紹塘橋王暉、彭浦周會祖凌志斌、高行潘鴻韶、陸行張景范、法華楊洪鈞、江灣嚴恩科、教育局列席者、章局長、楊聘漁、由章局長主席、楊聘漁紀錄、行禮如儀後、首由主席報告、一、七月份各校經費、市府尙未撥下、二、各區教育如何整理發展、請從長討論、三、各區學校數及校長姓名接收表册間有不符、應校正、次討論、四、校費發放問題、一、各委員催請局長趕緊發放七月份經費、二、七月份經費統照舊預算標準具領、應由教育局通知各校、如下學期有出入、俟八月份再行核算、三、以後各校經費、應由教育局派員往各校發放、並可乘機視察各校、惟七月份經費、由局發交各委員轉發、乙、各區學校校長聘任問題、各委員請局長即日聘任、局長答、本當即日聘任、因各校校長姓名尙未完全準確、今日詢問後、即可分發聘任狀、如一時查不清楚、各委員回去後再行報告、丙、各區教委問題、局長報告教育制度巳取消教育委員、故各區決不設教委、將來由本局派員視察、丁、學校名稱問題、局長報告本局主張於舊名稱上加「上海特別市市立」字樣、亦可以地名名之、二、決定三日內各委將各校名規定關局審核、戊、其他、一、彭浦原有小學校五所、因學齡兒童甚多、下期擬加一校、照原有經費尙敷分配、二、法華第一校校舍有破壞處、應即修葺、以免危險、末後主席希望各委員有關於教育上的計劃、隨時呈報教育局察核辦理、五時散會、

「敬業」呈市府文

敬業學校學生會、教職員會、校友會、昨呈市政府文云、『呈爲敬業學潮、環請鄭重校長人選、以順輿情、而杜糾紛事、竊敝校此次波瀾突起、由于周尙學識不充、校情不熟、業由敝會等遞呈請願書、諒早在鈞座洞鑒之中、惟證諸往事、則敝校糾紛、雖大牢起於校長人選問題、然徹底言之、則糾紛實由于校長不熟校情所致、最近一二年來、校長屢易、均坐此病、如共黨首領林鈞、曾一度長校、當共黨在滬炙手可熱之時、以其才幹學識、未嘗不可措置裕如、徒以不熟校情、致與教職員貌合神離、不能合作、一切設施、亦都隔靴抓癢、無補事實、未滿一月、即行辭職去、其後如朱小蚶沈惟棟、終至乘興而來、掃興而去、學識資望、遠勝周尙、惟亦以隔膜校情之故、長校期、非二三月、即五月時、莫不亟亟求去、學校之毫無建略、不言可知、然而一再易長之結果、一爲糾紛迭起、元氣大傷、一爲校務廢弛、每況愈下、至今言之、尙有餘痛、今周尙學識資望、旣不逮林朱沈輩、而不熟校情、復如出一轍、欲其治校有成績、是猶緣木求魚、敝會等目擊前弊、堅決反對、純出愛校、絕不受任何人之唆使、此所以希望鈞座鄭重于以後敝校校長人選者一也、不熟校情、貿然長校、徒以學校爲試驗品、視學校如傳舍、但試驗多一次、糾紛增一次、而學校、創痕亦必深一分、敝校今後亟宜從事建設、大加整頓、何堪再加試驗、助長糾紛。此希望鈞座鄭重于以後敝校校長人選者二也、教育爲國家命脈、不應捲入政治漩渦、若僅爲一派一系把持營私、殊非教育前途之福、苟甲離去、而忽來一甲之替身、則以暴易暴、一邱之貉、實非徹底解決學潮之善策、敝會等敢預料敬業之大難、方興未艾、此希望鈞座鄭重于以後敝校校長人選者三也、以上三點、乃其犖犖大者、爲今之計、欲救敬業、在避重蹈舊轍、而欲避重蹈舊轍、則全賴鈞座俯納公意、顧全大局、另委一品學俱優熟悉校情而得全校之信仰者爲校長爲庶幾目前之學潮可息、來將之糾紛河止、而鈞座愛護教育之本旨、亦得貫澈、一勞永逸、莫善于此、披瀝陳詞、諸希鈞察、實深感禱、謹呈上海特別市市長張、上海特別市市立敬業學校學生會、教職員會、校友會、八月十三日、

縣教局局務會議

縣教育局於昨日上午八時第五十九次紀念週及局務會議、到者潘局長朱壽人林尉文唐國陝倪伯英徐公美周英才潘省三周杏全金典彰孫廷芳姚惠泉陳步吟姚覺塵秦伯禾由潘局長主席、（一）行紀念禮、（二）報告、一、上屆局務會議議決案、二、上屆總務課會議議決案、（三）討論、一、暑期講習會經費不敷問題、議決應予如數追認、二、各學校歲修問題、議決由教育委員在各鄉教育經費臨時門項下可能範圍內、根據事實、酌量支配、彙案報局、以憑核辦、

新華藝大校董會

新華藝術大學、開巳聘定于右任、鈕惕生、鄭毓秀、陳德徵、陳希豪、王一亭、吳杏芬、唐吉生、趙渭舫、步林屋、馮少山、王曉籟、袁履登、胡宗南等爲校董、並定本星期三假功德林開成立會云、

體育

昨日草地網球賽結果

▲中華七對八敗於法國總會

昨日上海草地網球賽中華網球會對法國總會、於下午五時在法國總會球場舉行、結果中華以七對八敗、各組比較如下、

一、何家璧、余文杰	對	康勃爾、福特	七比五	六比四	六比三
二、李惠堂、梁官英	對	開易、赫脫遜	六比四	六比二	六比三
三、梁建業、劉鏗	對	蒲格特、薛脫	二比六	二比六	四比六
四、馬德泰、余田光	對	克拉司、勃洛克	四比六	二比六	六比八
五、徐煥棻、郭豫瑤	對	阿別萊、尼萊	七比五	五比七	三比六

市一公共體育場之球賽

▲昨日網球賽 昨日爲業餘網球賽上字組比賽、結果錄後、

比賽者	第一盤	第二盤	第三盤	優勝者
王福熙對虞孟賢	七對五	五對七	六對三	王福熙
江天鵬對張順發	六對二	六對二		江天鵬
袁士龍對王壯飛	六對三	一對六	六對二	袁士龍
施祝祺對張克明	以上二組各比賽第一盤完畢後因天黑故至今日補賽			
趙煥光對龔振翼				

▲今日網球比賽 今日業餘網球賽、爲海字組比賽、茲將秩序錄後、上午八時前、富鎮鏞對費假方、劉鴻鑫對程裕生、張寶華劉德生、下午五時後、蕭錦佐對倪士明、王克永對華定一、

▲昨日小足球賽 昨日下午四時、爲協興與華樂相約假該場比賽、雙方交鋒時、球藝各有特點、進攻頗烈、結果二與〇之比、華樂勝、

靜思先生：昨日本欄體育，登入要聞欄，又連日世界運動會消息，均登國際電訊欄，特覆。編者。

肥田粉 招請經理
九牛牌 二虎牌
本行中國首創發售泰西名廠出品九牛牌二虎牌肥田粉多年牌子最老貨質唯一滋養力保證充足用於各種五穀植物發育速旺農產豐收巳用各農人咸稱功效偉大名馳遐邇今因普及便利農民起見招請經理倘有各縣各埠各鎮各鄉之商店願爲經理批發者請投函本行接洽業宏利鉅幸勿失之交臂仿單章程函索即寄上海界路一七三號 電話北四五三 肇豐行啓

妙機公司 七週紀念
北四川路仁智里口
大減價 大贈彩
只有五天
七月初二開彩 歡迎各界參觀

滬江男女性病院
精治下列各症
新白濁 橫痃 梅毒 陽痿 遺精
老白濁 下疳 囊腫 早洩 婦科
本院主任陳贊臣博士留德多年對於性病經驗宏富 新老白濁用德國最新藥注射數次即能全愈陽痿[illegible] 及上列各症均用最新科法治療無不收效極速[illegible] 盧日女醫師担任婦孺花柳病全科及子宮疾[illegible] 院址大馬路拋球場七十三號麗華綢對面診例一元

愛立司西藥行
保育麟
主治 腎虧 陽萎 早洩 遺精 性減 頭眩
功效 益精 健身 補腎 種子
定價 單料每盒一元 雙料每盒一元半
上海法租界西門路西成里念三號 電話南市二一五九號

商情

洋厘略已回昂

▲洋釐昨十三日（卽夏歷六日二十八日）、釐市初疲、嗣復回昂、殆因午市與拆抑小、厘市買氣不懈故耳、計早市七錢一分九厘三七五、比上日續降三七五、迨午市趨堅、計七錢一分九毫七五、回漲六二五、市場內買賣尚稱平定、票划各款及新幣鈔票等做開一百餘萬、銀行進胃似濃、互市五六十萬、客幫稍有去路、以東北及內地居多、來源仍由甯杭兩廠裝至、新幣百萬光景、小同行收兌鈔票及售出匯頭等計有數十萬交易、

▲輔幣市況漲落互見、計江角早市六錢一分一毫半、巳小一毫半、巳小一厘、午市六錢一分一厘七五、則大二五、廣角早市五錢八分七厘、加半毫、午市五錢八分六毫六二五、成交十幾萬角、折兌行情早一千二百二十五角半、降一角七分、午一千二百二十七角、見大二角、

▲銅元繼續放長一千五百文、爲四百〇八千、做開三萬餘串、衣牌早二千九百三十五文、加九文、午二千九百三十七文、角坯早升一文、午平同計二百三十九文、貼水五十五文升二文、

▲銀拆昨各銀行收解平平、未有特殊進出、萬商各莊亦然、惟分埠現銀匯申甚夥、各商用途並不繁盛、於是銀根趨鬆、計華洋各銀行錢莊等收解諸款約共一千數百萬、早市轉賬一錢六分、巳抑小四分、午市拆息一錢八分、亦遞減七分、銀行掛牌計掛六分云、

標金先跌後漲

▲英匯驟緊所致

昨十三日標金市況漲落未定、自早市計跌五六錢、毛盤卽行回高二兩、英匯揭曉已縮、故衝出四十兩關外、嗣後復降一兩另、午後初平、繼跌一兩、復已加起二兩、而外匯內外盤均已趨緊、又業中曾向扒進、人心似乎易堅、市場交貿尙湧、廣帮及順利萬興尙興並套頭號家已售出、元亨盈豐永福昌等皆係買戶、午後潤亨廣幫稍有售出、元亨及另戶均已買進、茲將前後兩市經過狀況錄后、計九月份開盤三百三十七兩八錢、減三錢、大條及匯兌因逢週一無市、毛盤由三十七兩五錢加至九兩五錢、乃日金十二月份銀行買六九六二五、時又售出六九七五、先令開出時爲三十九兩三錢、掛價已縮二五、美金縮半元、日金加半分、遂爲九兩五錢、嗣後內部益堅、工商出九月份六九五六二五、十月份六九半、先令十月份正金吃進二個八辨士二五、而十二月銀行出價六九八七五、故九點三刻漲爲四十兩〇二錢、以後匯兌見降、十月份日金可結六九半、至十點半爲三十九兩一錢、俄而加至三十九兩八錢、十一點後忽轉下遊、乃正金售出九月日金六九半、且賣戶亦多、至十一點三刻爲三十八兩五錢、十月份日金可結六九半、午刻收市計三十八兩八錢、下午開出三十八兩六錢、以後略降幾錢、二點半尤形疲弱、因十二月份日金銀行出價六九六二五、兼之賣戶敏活、三點時爲三十七兩七錢、旋後近期先令正金吃進二個八辨士二五、十二月日金須結六九七五、銀行進價六九六二五、四點一刻復加至三十九兩六錢、入後小落七錢、至四點半收市爲三百三十九兩二錢、比較前天計加一兩一錢、查一日間最大價四十兩〇二錢、最小價三十七兩五錢、計有二兩七錢、上下結價八月份四十兩、九月三十九兩、補水上下午同爲四十兩、物品早開三十七兩六錢、午收三十八兩五錢、下午三十八兩五錢、收市三十九兩一錢云、

英匯因有大家結款見緊

昨爲週初大條銀及匯兌無市、本埠外匯掛牌一致更縮、計先令縮二五如二先令七辨士七五、美金縮半元計六十四元二五、度印縮一元半計一百七十六羅比半、法郎縮十五元如一千六百四十元、和蘭縮一元二五計一百五十九兩七五、坡匯加七五計八十七兩五錢、德匯加二元計二百六十九馬克半、日金加半分計七錢〇二五、香港仍如七十七兩、至銀行內盤趨勢亦緊、聞有英美烟公司結款、華商投機者亦向扒結、然亦有售出、約共成交先令二十餘萬鎊、銀行如麥加利住友三井等售出、正金匯豐則買進、又東匯曾成交三百萬元、銀行若三井朝鮮正金住友安達及華商銀行等均有售出、三菱少數買進、而金市早跌午漲、計有二兩六七錢上落、至於英日等匯前後市稍有緊寬、人心不定、迨午後收市各匯比較上星期六計先令縮另六二五、美金縮一二五、日金加一二五云、

▲英匯內盤已見緊象、計有十二五上落、華商進出不少、上午八九月分出價二先令八辨士二五、進價八辨士三一二五、十月出價八辨士三一二五、進價二一七五、麥加利出十月一萬價八辨士三一二五、住友出十月一萬價仝上、又出九月一萬價八辨士二五、正金進一萬價同、工商出十一月一萬價八辨士三一二五、又出十月一萬價八辨士二五、正金買一萬價同、午後八九月出價八辨士一八七五、十月八辨士二五、下午安達買十一月一萬價八辨士三一二五、正金買九月一萬八辨士三一二五、又八月份一萬價八辨士二五、有利售與和蘭、三井售與匯豐、本月份二萬鎊、價八辨士二五、三井進十二月一萬八辨士三七五、收市九十月出價八辨士二五、八月八辨士一八七五、十二月三一二五、市況見緊、

銀市平穩

昨逢星期一、大條銀及英美間等匯兌例無電訊、惟當日路透電上午十一點到、日美小〇二五計四元五角、日英亦小〇三一二五計仙令十辨士二五、電通社上午十點〇五分到、近期日美出價四元半、進價四元五角一二五、均降〇六二五、日英出價一仙令十辨士二五、進價一仙令十辨士三一二五、均降〇三一二五、遠期日美進價四元五角五降一八七五、進價四元五角七五降〇六二五、日英出價一仙令十辨士半小一二五、進價一仙令十辨士五九三七五、降〇九三七五、十二點二十分來電勿動、迨至四點十二分電訊、近期日美出入價均回高〇六二五、日英出入價各〇三一二五、遠期日美出價加〇六二五、進價未及、日英出入價俱升〇三一二五、市氣似趨平穩之象云、

棉市暴跌一兩二錢

▲現銷清淡印棉低廉

標棉以美棉大跌小回、致人心極虛、而印棉步趨下遊、多頭覷環境不良、忍痛痛結、因之無盤不跌、幾有不可收拾之慨、上午近期一兩二錢、遠期跌九錢、午後市場情勢似極惡化、又跌二三錢、總觀本埠棉花市場之情形、（一）華棉生之月狀況順利、（二）廠家存底豐富、（三）印棉市價步廉、有此三點存在、暫時難望發展也、美棉印棉星期無市、各日價如下

	上午	比上日	下午	比上午
八月	三四,九五	小一,二五	三四,七〇	小〇,二五
十月	三四,五五	一,二〇	三四,三〇	〇,二五
十一月	三四,五〇	一,〇〇	三四,三〇	〇,二〇
十二月	三四,五五	〇,九〇	三四,二〇	〇,三五
一月	三四,五〇	〇,九五	三四,二五	〇,二五

標紗市場賣風頓熾

▲跌三兩餘之巨

標紗因海外市場消息不良、市氣極弱、賣風頓熾、各月跌一兩九錢至二兩三錢、下午市勢依然不振、續小一兩至八錢、紗雖存底枯竭、兩日紗銷路依然猖狂、棉市步疲、一時殊難樂觀、三品紗跌六元餘各日價如下、

	上午	比上午	下午	比上午
八月	一五三,八〇	小一,八〇	一五三,〇〇	小〇,八〇
九月	一五三,七〇	一,九〇	一五二,二〇	一,五〇
十月	一五三,〇〇	二,三〇	一五二,〇〇	一,〇〇
十一月	一五二,八〇	二,二〇	一五一,八〇	一,〇〇
十二月	一五二,五〇	二,三〇	一五一,九〇	〇,六〇
一月	一五二,三〇	二,三〇	一五一,八〇	〇,五〇

現紗清淡

現紗以期貨狂跌、多觀望停頓、銷路較稀、由牛莊野雞汕頭內地福建江西甯波廈門安慶蕪湖廣東等幫進五百包、行情亦跌二三兩、現棉亦因期貨大跌、交易更清、雙方難以接近、各牌紗價如下、

支數	牌名	現大包
二十支	人鐘	一七六,二五
	歡喜	一七九,七五
	醒獅	一八一,二五
	雙鹿	一八四,〇〇
	雙龍	一七八,七五
	雙象	一七八,七五
	寶麟	一七五,五〇
	五福	一六七,五〇
	牧羊	一六九,五〇
十六支	大發	一六三,七五
	人鐘	一六一,二五
	汽球	一六四,五〇
	日光	一六〇,五〇
十四支	織女	一五九,五〇
十支	大發	一四六,五〇
	帆船	一五五,〇〇
	嘉禾	一四〇,〇〇
	富貴	一四六,五〇

證交今日起回復全日交易

▲債市均續降……▲九六獨回好

昨（十三日）證券市場各債期貨交易、仍以整六最盛、賣買人氣亦頗暢達、七長及續發二五較淸、總計成交數爲一百五十二萬五千元、現貨做開九六三十二萬元、續發二五券三萬二千元、二五券四千元、至各債市價變動、仍承上週六趨勢、續見疲降、惟兩盤間經過情形、尙屬緩穩、特續發二五券現貨降跌仍烈、亦以市上人氣不佳、且持貨者乘價高脫手、是以曾勢轉盛、故大票較上週六跌達二元九角、小票續跌一元餘、價巳進八十元關內、但期貨尙穩、遠期於收市時頗堅定、結果七長各月及整六本月期續發遠期一律小下四角左右、整六下月期及續發近期均跌七八角、五分亦略疲、九六因買氣轉佳、獨回好四角許、又華商證券交易所前因溽暑侵人、暫停下午交易、茲巳滿期、故今日起上午午照常營業矣、茲將昨日市價情形分述於後、比上週六、七長現貨無市、八月期爲七十四元九角五分、比上週六小下四角、九月期七十五元七角、亦較前降下四角、整六現貨未有做開、八月期七十四元八角半、較之上週末續小三角、九月期七十五元三角、比前亦續跌七角五分、續發大票現貨祇收市做開一次爲八十三元、比上週六跌下二元九角、八月期八十四元三角、比前小八角、九月期八十四元五角五分、較上週六降下四角五分、小票亦較前跌去一元二角爲七十九元一角、期貨無市、二五大票爲五十二元七角、較上週六續小二角、九六新票爲二十四元六角半、比之上週末回好四角五分、

米市一蹶不振

昨日閘北米市、依然不見振作、早晨店方臨市八數、更覺稀少、因到源豐裕買賣雙方、人心均不易趨好、兼陰曆大月底、行家循例結束賬項斛脚遂更形寂寞、中關白粳開盤又小去尺許、變元亦回低五分、其餘各貨、未曾見有變更、裏路到船計常錫、宜、溧崑、角等廿餘號、斛開河米祗八百餘石、高粳十二元二角、中關自十一元八角至十一元不等、薄稻十一元六角、又十一元五角、洋尖十一元、又十元〇五角、又九元八角五分、變元十三元四角五分、又十三元四角、埠尖九元、杜尖十元〇三角、高新粳十元〇七角五分、機新尖九元、客尖無特殊發展、價格仍平、

糖市平疲

昨日糖市產區電訊、古巴及紐約俱無來電、爪哇市價無有升沉、現貨及期貨價均一三四三七五、公會市場交易、頗見活潑、二十四號粗砂白糖初市殊覺平平、要手不盛、日售盤現貨粗砂白日與號開出三千袋、價六兩三錢半、新老規旋卽告通、此時忽有一部份人因據某報載稱、爪哇產糖總額雖激增、比往年多半數、惟現在調查有三十八家糖廠宣告停工、市價依然趨落、該處交易市場巳決定展期一月交貨、以圖支持、而荷政府亦有維持糖價之說、於是衆口鑠金、買意衝動、成交價爲六兩四錢、禎祥號同價更開售五千餘袋、但要手仍湧、全數售通、後市出戶絕跡、故結果六兩四錢之交、荷赤則供不應求之概、中砂白索價亦昂、後末有成交、問津較寂、市形平疲而已、

市價

▲銀洋錢市

（八月十三日星期一市）

	早市開出行情	午市開出行情
國幣	七錢一分九毫三七五	七錢一分九毫七五
江南小洋	六錢一分一厘半	六錢一分一毫七五
廣東小洋	五錢八分七毫	五錢八分六毫六二五
銀拆	一錢六分	一錢八分
銅元	四百〇八千文	四百〇八千文
衣牌	二千九百四十文	二千九百四十文
角子	二百三十九文	二百三十九文
小洋貼水	每角五十五文	每角五十五文

▲金市

	每條
現貨標金	三百七十三兩
足赤條金	三百八十兩〇五錢
沙金烚赤	三百八十一兩五錢

英美日銀市電訊

花旗銀塊	五角九分
英美匯水	四元八角五分四三七五
英日匯水	一先令十辨士三七五
美英匯水	四元八角五分半
美日匯水	四十五元六二五
倫滬匯水	二先令八辨士半

（倫敦銀塊市電報）

大條銀近期	念七辨士二五
大條銀遠期	念七辨士三一二五

月期	盤數	兩錢分
九月期標金	開盤	三三七•八〇
又	高至	三四〇•〇〇
又	小至	三三八•六〇
又	收盤	三三八•八〇
午前補水	標金	三四〇•〇〇
八月期	登帳	三四〇•〇〇
九月期	登帳	三三九•〇〇
九月份午後	標金	三三八•六〇
又	高至	三三九•六〇
又	小至	三三七•七〇
又	收盤	三三九•二〇
午後補水	標金	三四〇•〇〇

（銀樓大同行飾金掛牌）

楊慶和福記　老慶雲　楊慶和久記　九霞新記　老天寶　楊慶和發記　費文方　元裕記　老鳳祥　寶成裕記　景福　南鳳　新天寶　慶福星　鳳祥德記　北慶　祥雲

各家天字足赤（每兩）價洋五十六元

又　十足紋銀（每兩）價洋一元七角五分

▲各國票價

錢莊做開外幣五點鐘以前之盤

		買	賣
澳金票	每元	十元	十元〇一角
朝鮮票	每元	九角五分五厘	九角六分五厘
義大利	每元	一角〇七釐	一角一分
安南票	每元	七分五釐	八分五釐
中國漢鈔	每元	二角九分	三角
交通漢鈔	每元	三角一分	三角二分
中央漢鈔	每元	二角二分	二角三分
法郎票克	每元	八分三厘	八分五厘
新加坡票	每元	一元一角七分	一元一角七分
香港鈔票	每元	一元〇五分五厘	一元〇六分五釐
東老頭票	每元	九角六分	九角七分
英金四開	每個	十元〇五角	十元〇六角
美金四開	每個	十元〇八角	十元〇九角
花旗票	每元	二元一角一分	二元一角二分
日金票	每磅	十元〇二角五分	十元〇三角五分

▲外國匯票

（上海匯至倫敦）（申規一兩計算）

銀行電匯	二先令七辨士七五
銀行即期	二先令七辨士八一二五
銀行四月	二先令八辨士
銀行買進　四月定期	二先令九辨士七五
帶根電匯　四月定期	二先令九辨士七八五
帶根電匯　六月定期	二先令十辨士〇六二五

（上海匯至法國）（申規百兩計算）銀行電匯 一千六百四十個佛郎　四個月期 一千七百五十個佛郎

（上海匯至紐約）（申規百兩計算）銀行電匯 美金六十四元二角五分　四個月期 美金六十七元二角五分

（上海匯香港）銀行電匯 七十七兩 港洋百元合規銀

（上海匯至印度）（申規百兩計算）銀行電匯 一百七十六個羅比半

（上海匯至爪哇）（申規百兩計算）銀行電匯 一百五十九盾七五

（上海匯新加坡）（新洋百元合申規）銀行電匯 八十六兩七錢五分

（上海匯東京）（日洋百元合申規）銀行電匯 七十兩〇二五

（上海匯至漢堡）（申規百兩計算）銀行電匯 二百六十九馬克半

		買	賣
荷蘭票	每元	八角四分	八角五分
坎拿大票	每元	二元〇九分	二元一角
印度票	每羅比	七角五分	七角六分
菲律賓票	每元	一元〇四分五釐	一元〇五分五釐

▲滬南米市

昨日滬南各米市價如下

	每石
河下頂白粳	十一元七角至十一元三五
又特別薄稻	十一元二五至十一元〇五
又中關白粳	十一元二角至十元〇六角
又南港陰元	十二元〇〇至十一元八角
又常高變元	十三元〇〇至十二元五角
又黎里白粳	十元〇四五至十元〇一五
又同里白粳	十元〇四角至十元〇二角
又常頂羊尖	十一元二角至十一元
又航船薄稻	十元〇五角至十元〇三角
又同里杜尖	十元〇二角至十元〇〇〇
又八尺白粳	十元〇三角至十元〇一角
慎利東新粳	十一元八五至十一元六五
新昌東新粳	十一元八五至十一元六五

嘉穀堂米業公議米價

特號白粳每石	十二元六角
頭號白粳	十二元二角
二號白粳	十一元八角
三號白粳	十一元四角
機白元米	十三元四角
頭號白尖	十一元四角
二號白尖	十一元
三號白尖	十元〇六角
特別尖羊	十一元〇八角

（每石以二百磅淨米爲標準洋價照市）

▲滬北米市

昨日河下米船來源十四五艘、市交不旺、茲列斛開之價如左、

顧全福	頂白粳	十二元二角
姚根和	又	十一元一角
陳坤坤	又	十一元八角
陸五弟	又	十一元五角
包培根	又	十元〇九角
王忠觀	又	十元〇五角
李明記	又	十元〇三角五分
項根發	薄稻	十一元七角

華阿祿	埠尖	十一元三角
王四昌	變元	十三元四角五分
楊春全	又	十二元九角

▲廠家

太盛達記	新粳	十元〇八角
黃長盛太記	又	十元〇八角
又王阿仁	機元	十三元一角
恆康久記	機尖	九元〇二分

上海雜糧交易所

上午市價

			兩錢分
標準新小麥	七月期	開盤	三•六二
	又	收盤	三•六三
	八月期	二盤	三•七三
	又	收盤	三•七四
	九月期	收盤	三•八一
	十月期	開盤	三•八二
	又	收盤	三•八三
標準有邊豆餅	十月期	開盤	一•四三
	又	二盤	一•四二五

下午市價

			兩錢分
標準新小麥	七月期	開盤	三•六六
	又	四盤	三•六五
	八月期	開盤	三•七七
	又	收盤	三•七五
	九月期	開盤	三•八三
	又	五盤	三•八二
	十月期	二盤	三•八四
	又	收盤	三•八三

▲雜糧

北市雜糧公會做開各貨市價如左　每担

甯波蠶豆	三•八八至三•八二
大連元豆	四•七七
蕪湖毛綠	四•五五
九江夾青	四•二六
又城門子	三•九〇
又江番	三•七五
又柳方池	三•八七
漢口早黃	三•八五
又小麥	三•四一至三•三二
鎮江小麥	三•五一
浦鎮小麥	三•五三
滁州小麥	三•五五
江西小麥	三•五五

以上（單位兩）

江西機早	八•一四
又機晚	九•四五
又糙米	七•一〇
湖南機米	八•一五
又硝米	七•一五
又碎米	六•五〇
二號西貢	九•八〇

以上（單位元）

▲大連油豆餅電

●八月十三日下午三點卅分到申

豆油	現貨	十八元
又	八月份	十七元九角半
又	九月份	十八元一角半
又	十月份	十八元一角
又	十一月份	無市
黃豆	現貨	六元四角四分
又	八月份	六元四角三分
又	九月份	六元四角七分
又	十月份	六元一角五分
又	十一月份	五元八角九分
豆餅	現貨	二元〇七分半
又	八月份	二元〇七分半
又	九月份	二元〇五分
又	十月份	二元〇〇五分
又	十一月份	無市
高粱	八月份	三元二角六分
又	九月份	三元三角三分
又	十月份	三元三角三分
又	十一月份	三元二角九分
鈔票	現貨	七錢一分八釐半

▲上海華商紗布交易所

順手十六支棉紗人鐘牌

		前市兩	後市兩
八月份	開盤	一五四•五	一五四•三
	二盤	一五四•〇	一五四•七
九月份	開盤	—	一五四•七
	收盤	一五五•四	

順手十六支棉紗（人鐘牌）（反手廿支代用）

		前市	後市
八月份	開盤	一五四•五	一五三•三
	收盤	一五三•八	一五三•〇
九月份	開盤	一五四•二	一五三•五
	收盤	一五三•七	一五三•二
十月份	開盤	一五三•五	一五二•〇
	收盤	一五三•〇	一五一•〇
十一月	開盤	一五三•五	一五二•四
	收盤	一五二•八	一五一•八
十二月	開盤	一五三•二	一五二•一
	收盤	一五二•五	一五一•九
一月份	開盤	一五三•〇	一五二•二
	收盤	一五二•三	一五二•八

棉花漢口細絨標準（習慣稱爲陝西花）

		前市	後市
八月份	開盤	三五•三〇	三四•八〇
	收盤	三四•九五	三四•七〇
十月份	開盤	三四•八五	[illegible]
	收盤	三四•五五	[illegible]
十一月	開盤	三四•八〇	[illegible]
	收盤	三四•五〇	[illegible]
十二月	開盤	三四•七〇	[illegible]
	收盤	三四•五五	[illegible]
一月份	開盤	三四•六五	[illegible]
	收盤	三四•五〇	[illegible]

▲上海證券物品交易所

順手十六支棉紗（歡喜牌標準）　前市兩　後市兩

		前市	後市
八月份	開盤	一五四•九	—
其餘各月		[illegible]	[illegible]

棉花漢口細絨標準（習慣稱爲陝西花）

		前市	後市
各月		[illegible]	[illegible]

▲上海華商證券交易所

第一市做開行市（元本位）

◉現貨開盤

償還八釐	百元	二四•八〇	二四•九〇
續發二五	又	八五•五〇	七九•九〇

▲期貨開盤

七年長期	八月	七五•五〇	七五•二〇
又	九月	七六•一〇	七五•六〇
整理六釐	八月	七四•六〇	七四•八〇
又	九月	七五•五〇	七五•六〇
續發二五	八月	八四•八〇	八四•三〇
又	九月	八四•二〇	—

◉現貨收盤

償還八釐	百元	二四•七〇	二四•六五
二五庫券	又	五二•七〇	—
續發二五	又	八三•〇〇	—
又小票	又	七九•三〇	七九•一〇

▲期貨收盤

七年長期	八月	七四•八〇	七四•九五
又	九月	七五•七〇	七五•七〇
整理六釐	八月	七四•八〇	七四•八五
又	九月	七五•七〇	七五•三〇
續發二五	八月	八四•〇〇	八四•三〇
又	九月	八四•二〇	八四•五五

九一四

梅毒螺旋菌，潛伏血液中，逐漸使患者身上，發生各種惡劣症象，甚至四肢殘廢，鼻腔爛去，全身癱瘓，而終於毒斃，遺毒遞傳，禍延子孫，綿亙不絕，言之痛心！

九一四內服新藥　藥性王道，效力奇驗，服必全愈，愈不復發，

九一四外用爲膏　生肌拔膿，治毒特效，以之外用，藥到病除，

患梅毒者，迅購此藥與膏　內服外治，定能無恙也，

內服新藥一元五角　外用藥膏四角　樣膏一角半

上海中法藥房總發行　全國分行及各大藥房均有出售

閒話

殺妻奇案

美女郎鍾情無賴子　妻之愛竟是障礙物　甘辭的信靈驗的藥　河水湯湯此恨綿綿

托麥索馬丁是漂亮的意大利男子，他娶了他表妹，一個十九歲的美姑娘。他是一個無賴，有過不少的戀愛史。但是，她鍾情於他，不聽她家人警戒她的話。就使馬丁再壞些，她也愛他，她願意嫁他，她終於嫁了他。

不久，這位新郎感覺到他妻子對他的愛情是一種障礙物，使他失去自由，他悔恨了。他拋撇了她到美國去。他說他是去賺錢，錢足夠了，便來迎接她。

過了好久，他的來信上依舊沒有不久便好重聚的表示。於是可憐的她帶了旅費，突然到紐約去。馬丁很冷淡的接待她。後來她看破了他的行徑，使她失望，唯一的辦法還是回意大利。但是她不能忘情，他們倆時常通信。

她病了，寫信告他。他回信說他愛她，很想助她。並說他將帶了許多錢，同一位美國醫生回意大利了，這位醫生必然可以醫治她的病。其實，這封信早就做了醫治的工作。

但是，馬丁不來。他另寄一信說因事不能離美，同時附了一只瓶，內裏是白的藥粉，他說是極靈驗的藥，他爲了她問一位著名的醫生拿的。他吩咐她走到鄰近她家的一條河流那裏去吞，最好是伐兒辯雷特的河流。還叮囑她不要告人，把這封信燒了。

這位姑娘不信她的丈夫已經厭棄她，便走到河流那裏，把藥吃了。旅行的人看見她躺在河邊死了。她不忍心毀掉那封信，所以這個隔了大西洋的兇手的秘密被發覺了。檢驗屍身的醫生說她是服毒死的。

意大利當局請美國官廳緝捕馬丁，他早已在紐約失踪。最近他才在南美烏拉圭的一小城被捕，就要遞解回意國了。（托麥索馬丁的原名是（Tomasso Martin））

如此賢妻如此夫

夫心狠—犯罪行爲成立　妻情摯—請重度新生活

十三號大晚報云、公共租界工部局捐務處收捐員愛勞爾特槍傷其妻一案、上星期五日已經美按察使潘迪氏開庭審訊、斷定被告意圖殺妻之犯罪行爲成立、今日繼續開庭、宣布判詞、處被告監禁兩年之罰、解回美國華盛頓州麥克尼爾島之改過院執行、被告聽堂上宣判時、神色自若、退庭後、仍押回監獄、候船解赴美國、今晨開庭時、被告之妻未到堂、由其代理律師聲請堂上寬宥、謂如蒙寬赦、彼將偕其夫離滬、歸番奇亞故鄉、重度新生活、勉爲善人、堂上宣判後、諭稱、倘被告執行監禁期限三分之一後、行爲良好、可以宣誓出獄、與其妻同歸故鄉、

□女郎蹤跡不分明

互爲原告各執一詞

住居華德路五百卅號門牌之浦東人蘇仁香、在臨時法院以刑事狀訴同鄉人王關通、於舊歷六月初五日、誘拐其十七歲女兒福寶出外、另配與人、而王之妻陸氏、亦反訴蘇仁香砌詞誣告、由法院准詞、簽出傳票、於昨晨發交楊樹浦捕房、飭捕往將兩造傳案、即據蘇仁香投稱、自我女福寶出走後、於翌日有被告王關通來我家詢問、謂爾女受聘與人否、如已受聘、可備款向娶家贖回帖子、以便另行擇配云云、我聞語、預料我女必在伊家、故往其家尋覓、當將我女領歸、及至初七晚間、我女又不知去向、四處找尋無着、想第一次既在王家尋得、第二次出走、諒係受被告唆使、故此控訴請究云云、質之王關通、未到、由其妻王陸氏到庭、供稱與原告係屬同鄉、福寶係我過房女兒、我之丈夫王關通在原籍浦東種田、六月初六日、我在紗廠內做日工、並不知福寶出走之事、據該女出走後、係住在蘇之友人家內、至初六日、蘇女不敢歸家、由人送在我家、嗣爲其父所知、始來領歸、第二次出走、我更不知道、蘇實係誣控、請爲明鑒云云、經王建祖推事核供、諭令王陸氏暫押女所、本案改期訊理、

□銀樓主人接恐嚇信

本城老西門外萬年銀樓主人、接到郵遞恐嚇匪函一封、勒詐銀一千五百元訂約城內新上海縣政府東首剃頭店樓上爲接洽交款地點、尾後具名李金山、而函內所敘句語、甚多荒謬、該銀樓主接函後、頗爲畏懼、防有生命危險、是以密報市公安局、令飭二區新任王署長二區二所任所長、於前晚夜半四時許、督率派駐二區之偵緝員曹鈞達、并派長警十餘名、馳往守捕、候至昨日上午八時許、該店樓上并無李金山蹤跡、業由王署長將守緝未獲情形、報告戴局長查照云、

希望乃成畫餅　海上居大不易

禍不單行女又被拐

松江西鄉帽西地方人陳常志、年已而立、係松江某中學畢業生、娶妻王氏、生育二女、長女四桂、（四歲）次女毛頭、（未滿週歲）前在警察所充當職員、現已賦閒無事、本月初接得滬上友人去信、召其來滬、就某機關文牘員、陳接函後如獲珍寶、遂即設法川資、（緣因陳父母早故、家中祇有後母、）連同妻女、同來上海、借定棧房、後遇見友人、囑其守候數天、即能加委到差、無如陳友因事他往、謀事一層、如同畫餅充飢、住宿棧中、典質已盡、近日因不能在棧中容身、祇得同妻女等在法租界西自來火街仁美里弄內露天歇宿、困苦情形、達於極點、昨晨忽然四歲之女四桂被拐失蹤、四出尋覓、終無下落、終日啼哭、陳以無顏返松、恐終於飄流滬上也、

盜！盜！盜！

□昨晨七時半鐘、阿拉白司脫路五百卅七號門牌王阿松家、突被盜匪五名侵入、兩盜各出手槍、嚇禁聲張、搜刦得值洋五百九十七元之金飾鈔洋、攜贓逃出、時經人尾隨於後、跟至北蘇州路愼傑里口、適遇匯司捕房華探長陸運奎、包探張桂生、李同三百廿九號華三道頭、與二千三百三十號二千三百十九號兩華捕、巡查經過該處、由跟隨之人密報探捕、上前拘拿、而執有手槍之兩盜、以爲身有兇器、即出槍拒捕、開放兩響未中、探捕亦拔槍還擊、十八槍、當場擊中兩盜要害、立時倒地斃命、其餘三盜、則被乘隙兔脫、在死盜手中、取下手槍兩支、內有子彈三粒、並在兩盜身畔、搜出原贓鈔洋六十九元、及金練金鎖片等物、查得死盜一穿白柳條布短衫褲、一穿灰色府綢短衫褲、當將兩盜尸車送斐倫路驗屍所、一面歸稟捕頭、諭飭候今晨稟請臨時法院相驗、

□福建路七百十七八號門牌沈興隆綢緞洋貨店、於前晚八點二十分鐘、突來盜匪兩名、一執手槍在門首把風、一盜闖至賬檯上、將鈔票洋七十元雙角四枚刦取、奪門向南飛奔圖逃、被該店十六歲學徒李寒喜狂吹警笛、由一千五百九十八號一千四百六十二號六百六十三號等華捕、及包探馮志銘胡文甫、聞警會同兜拿、追獲一盜、搜出手槍一支、內無子彈、另一盜則被攜贓兔脫、遂帶入老閘捕房、詰悉盜名陳立山、江北人、飭將收押、昨晨解送臨時法院、即據中西探投訴前情、請爲改期、隨將手槍呈案、又據見證李雙喜李子泉投案證明、被告確係執槍門首把風者、詰之被告、供認受在逃之某甲糾往、手槍亦係此人給我等詞、經周先覺推事核供、諭被告押候改期查明再訊、

□靜安寺捕房二千另四十號便衣暗差華捕、於本月十一號夜十時半、在靜安寺一帶巡查、行至廟弄口、查見有男子四名、立於該弄口、以若輩形跡可疑、該捕意欲上前檢查、詎若輩中有三人飛奔而逃、另一人年約三旬、因當時坐於該弄口之地上、不及奔跑、見捕上前檢查、彼即於褲帶中拔出手槍、欲向該捕射擊、但該捕往查時、手中已執手槍、故見該匪出槍時、即向匪開放三槍、彈中匪之頸肚腹各部、受傷倒地、立時身死、而該捕欲追擊餘匪、詎彼等已遠颺無踪、該捕即以電話報告捕房、捕頭文飭中西探馳往該處、調查一過、將匪之手槍一支、子彈七粒、一併帶回捕房、並飭捕將匪尸體舁入斐倫路驗屍所、昨午刻稟請臨時法院委派葛世勳推事蒞所、驗明屍體、升座公位、即據中西探稟明前情、遂將槍彈呈案請驗、並據二千另四十號華捕證明當時拘捕開槍情形、葛推事得供諭曰、驗明已死無名男子、委係生前執槍拒捕被捕開槍擊傷身死、着地保具結領尸棺葬、槍彈沒收、

□去年的凶手（？）撞見

去年陰歷正月初七日、新閘路麥根路附近、有一山東人何桂民、被人開槍擊斃、嗣經妻尸何李氏在上海地方法院對於住居武定路一百七十八號門牌之海州人郭海山等五人、提起控訴、迄無一人拘案、前日李氏在膠州路撞見郭海山、遂扭交包探金養吾、帶入戈登路捕房、昨晨解送臨時法院第一法庭、被告延赫克孟律師到庭辯護、即據捕房代理博良律師起稱、本案發生地點、係在租界、且各被告地址、亦在租界、而原告不在鈞院起訴、投地方法院控告、與手續不合云云、被告所延之赫克孟律師、即欲發言、鄭文楷推事以本案完全係華人案件、外籍律師不能出庭、命該律師退去、遂由范剛一人代理、鄭推事即向何李氏詰、據供稱、故夫前在緝私營爲船長、被告爲營長、前向被告索取欠款口角、去年正月初七日、故夫又至被告家索款、竟遭殺害、被告不無關係、因其在吳淞緝私營當差、故我向地方法院起訴等詞、鄭君得供、諭本案改期二星期、被告郭海山交五千元舖保出外候訊、

□馬路如虎口

女孩已成殘廢

法公董局工程處汽車夫戴松根、於本月二號上午五點餘、駕駛卡車行至法新租界邁而西愛路地方、將住居西愛咸斯路七十六號門牌沈富堂之八歲女孩撞倒、輾傷腳骨、當由巡捕到來、將受傷女孩送至醫院醫治、一面據情稟明車務處捕頭候核、旋經醫生將該女孩之足骨截去、致成殘廢、昨日由捕房將兩造人證傳解法公堂請訊、先由原告沈富堂代表逖百克律師稱、本案有四個證人、請求隔別訊問、中西官准如所請、遂命各證人隔別研訊、先訊證人婦人張徐氏、供婦人向來賣菜爲業、是晨同媽媽挈領原告之女兒欲至小菜場、媽媽領孩在前行走、我挑菜担在後跟隨、行至吾等邁而西愛路霞飛路口、被告之汽車由東向西疾駛而來、吾等南朝北行走、致將小孩撞倒等語、徐葉氏供、小孩是吾外甥、是晨由吾帶領至小菜場、經過邁而西愛路、被被告之汽車撞倒輾傷、惟被告之車來、當時並未揑喇叭、是實、又據證人姚發英供、是晨商人行經該處、目見有一老嫗挈領一小孩由南朝北、欲穿過馬路、小孩在前先走、老嫗在後欲上前拉住、已經不及、被撞倒地、實係被告開駛快車所致、訊至此、被告起立聲稱、證人姚發英、是晨不在場、日前曾與韓姓其人同至民人家中、希圖案詐洋五百元、民人不允、故今日來案做證人、求請明訾、再據被告方面證人李其標稱、實見姚發英至被告家要求五百元了事、是實、訊之證人姚發英、供實由被告自己託人來懇商、向原告方面和解、並非商人至被告處強索、中西官以姚發英與韓姓兩人、既與雙方和解未成、不能作證人、諭令退出、聽候着捕房查明詳細情形、再行訊核、

□汽車之吻

汽車夫姚彥齊、日前駕車駛至法新租界馬斯南路地方、由南向北、疾駛而行、致將由東至西人勞克所駕汽車撞壞、後由二六五號巡捕到來、抄錄號碼、稟明捕頭、昨日傳至法公堂請究、原告西人投訴被撞情形、要求賠償損失、又據二六五號總巡稟稱、是日實係被告不聽指揮、致肇此禍、詰之被告、供認司機疏忽、求中西官判罰洋五元充公外、再賠原告損失三十四兩、

百齡機屢試屢驗

▲胃呆者試服三天胃口開而飯量增多
▲乾隔者試服四天大腸潤而大解有序
▲失眠者試服五天腦力強而心安睡
▲腎虧者試服半月內腎強而筋骨舒泰
▲衰老者試服二月足力強而本元恢復
▲血虛者試服二月氣血旺而面色紅潤
▲不孕者試服百日卵子強而一索得男
▲疲勞者試服十天精神足而力勝繁劇

價目　大瓶二元　小瓶一元

上海愛多亞路　九福公司總發行　▲國內外各大藥房均有出售

老雙妹牌油

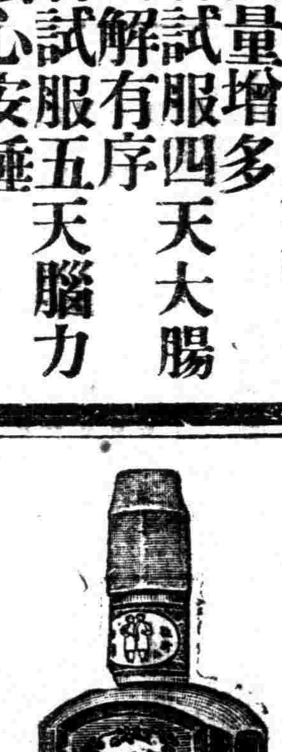

價目　大號每瓶六角　三號每瓶二角四分　二號每瓶三角六分　四號每瓶一角二分

本行暢三十餘年各省均設分行
各埠洋貨店均有發售

廣生行有限公司啓

第廿八期

民國十七年八月十四日

上海特別市農社會局編輯每星期二發行

隨民國日報附送定閱半年連郵銀元二角五分全年五角向上海南市毛家衖社會局第一科接洽

第二十八期目錄

勞動問題研究專號弁言　潘公展
市政和勞工行政　張廷灝
上海市的勞工失業問題　毛起駿

勞動問題研究專號弁言

潘公展

勞動問題，不但是目前中國的一個大問題，也是世界上一個大問題•集合許多專家，研究討論，到如今還沒有一個完全解決的辦法，其關係的複雜，意義的重大，可想而知•不過中國自近幾年來，既然發覺了這個問題的急迫，同時因過去一二年間共產黨的操縱利用，使得這個問題加增其糾紛的程度，我們當然要盡其所知，以謀解決的方法•

上海特別市社會局，由農工商局改組而來，對於本市的勞動問題，負有用行政手段處理解決的責任，其處理的得當與否影響於社會者甚大•同人自問學識不甚充足，經驗也未豐富，担當這種大責任，深恐有負社會國家付託之重•因擬本其感想所得，經驗所及，略舉所知，和一般熱心勞動問題的同志商榷•我在這裏要鄭重聲明的，就是我們處理勞動問題惟一的態度，乃是根據三民主義，希望根本上消弭勞資階級的存存，階級合作當非我們的目的、何況階級鬥爭這種邪說呢？以下都是社會局同人所發表的文字，請讀者諸君指教！

市政和勞工行政

張廷灝

一、市政和勞工行政之界限
二、市政和勞工行政之關係
（A）就一般的市政上講
（B）就三民主義的立場上講
三、結論

『政是衆人之事，』市政當然是全市人民之事，勞工行政是專屬於勞工之事•市民之結合，包括各種不同職業的居民；勞工因爲職業上的關係，我們不妨劃分之成爲一界，而又因爲居住同一市內的關係，當然

二月份	三月份	四月份	五月份	六月份	七月份	八月份	九月份	十月份	十一月份	十二月份
二六	一一	三三	六一	四	〇	七八	二	九	三	五一

五百十三入中，有三十八人未曾填寫清楚失業時期，表內未列入，從這表可以證明舊歷十二月和正月四月和五月，和八月，的確可以劃分作三時期•將來局內祗須任用一人，專司規劃，整理，編製等務，等到調查時期，臨時聘用調查員，這樣辦法，公費亦必節省多多•現在要討論上海市的失業勞工救濟問題了•我們再以本年在社會局登記的五百十三位勞工的報告做根據，關於失業原因一項，又可製作下列一個統計•

失業原因	失業人數
廠方無故開除	七五
生意清淡自願離職	三七
廠號閉歇	七六
營方縮小範圍被裁	六一
短工	二一
廠方藉口原料不足	三八
加薪被裁	十
要求加薪被革	一
薪金微薄自辭	十八
廠方添雇學徒被裁	十三
與廠方意見不合辭退	十二
與工頭意見不合自辭	二
因在工會工作見革	十七
回籍	三
約訂僱期滿期	五
因病	十一
受人排擠	一
輪船擂沉	二
借廠款逾期未還	四
更換股東	五
更換買辦	一
更換工頭	二
工作不力	二
廠方膳食不良	一

可惜五百十三人中，尙有九十五入未能把失業的原因寫得清楚，更可惜來局登記失業的職工，只有五百十三入•這個統計，雖然太簡單，但對於救濟失業辦法，也供給不少的暗示•最使我們懷疑的，何以廠方無故開除一因，覺占這樣多？覺得工人自己實有使得廠方不能與以合作之處，而道德方面，似未可忽視•但是因生意清淡，薪金微薄等等而自己辭退，皆是工人不得巳的苦衷，覺得工人收入和開支有詳細調查及補救之必要•囘籍疾病，更換股東或工頭等，是驟然發生的事故，事前似乎有豫防之必要•短工和約訂雇期滿期等等，是臨時被招雇的性質的工入，對於職業分配和技術的訓練，有特別注意之可能•

社會局已替我們草創了一個根基，此後勞工行政關於失業職工問題，除精密的調查和統計外，下列設施亟應實現•

一，籌設工人學校

社會爲調查勞工生活，一年以來，巳可粗製各項統計，覺得工廠組織需乎改革的地方太多•我們既在革命的政府下做事，應當以革命的精神，立卽製訂各種工廠法規，例如工作時間，每時工資等等；除各業有特別情形另須規定外，均應依令施行•上海市工廠，一日作十小時，十二小時，甚而至一晝夜的工，請問工人有什廳機會可以得到道德和技術的訓綀，享受娛樂的機會？工人學校的設立，不僅在灌輪公民知識和道德而巳，技術的訓綀，尤其要設法辦到，俾工人得一技之長，可以謀生•

二，鼓勵創辦大工業

上海不愁工人過剩，只愁工作機會不多•上海既是全國工商業最發達之地，大規模工廠有鼓勵設立之必要，因爲可以容納多數的工人•

三，創辦貧民銀行

上海貧民唯一的金銀出納機關，是當，典，質，一類的東西•勞工一旦失業，典當俱盡，何以爲生？所以市立貧民銀行是必要的•平素要鼓勵工人儲蓄，失業時可以救濟•銀行內附設保險機關，規定工會會員任何人必須出納多少費（視收入之多寡而定）•人數愈多，保險費亦愈高，所以遇到失業，亦較有可恃•

這都是擬就一個大綱，至如何規劃進行，則非本篇所可容納•一孔之見，請大家指教！

十七，八，五，

市社會局、上海各業工會人數表，是本局王剛劉百年諸先生勞心勞力的產物，被我用來作本篇的材料，在此應當表示謝忱•

起駿附識

亦是全市人民之一部份●市政府因爲行政上的便利起見，分設各局，使專司各項行政；如現在上海特別市政府分設八局，而勞工行政則隸屬於社會局；我們於此就可明瞭上海勞工是住居上海市的一部分人民，上海勞工行政是上海市政中的一部分行政；換言之，卽是上海的市政，包括上海的勞工行政；上海的勞工行政，是歸納於上海的市政之中的● 不過市政的包括大，勞工行政的範圍小罷了●

勞工行政既然是市政中的一部分行政，勞工行政的得失，當然影響及於全市的行政；全市的行政，既然是包括勞工行政，對於勞工行政，也就應該十分的注意● 而上海的勞工行政更爲重要，因爲上海的商市繁盛，實業發達，人烟稠密，爲全國各種事業之中心點，勞工佔據全市人口之最多數，雖無確切統計，依據各方面的報告，據稱八十萬，卽使將來精密調查的結果，不到此數，然加以勞工家庭的人口，（因爲勞工家內的人口，依賴工人爲生活，當然算在勞工內●） 至少當在百萬左右● 以佔據全市過半數市民之事，歸之於勞工行政，則勞工行政在全市行政中之關係爲如何，也就可想而知●

玆就勞工行政與全市各項行政的關係言之● 直接的，足以影響及於公安教育衛生等問題● 因爲公安專管全市的治安問題● 假使勞工行政辦理失宜，而引起罷工風潮，因罷工而發生暴動；或因多數工人失業，引起生活恐慌，而或流於盜賊；則市內的治安，就難於保持● 教育則專管全市的教育問題● 要想上海的教育發展，非使大多數的工人，及工人的子女，受到相等的教育不可；而如何可使工資低廉，生活困難的工人，得到享受教育的機會，却是一個勞工行政問題● 衛生專管全市的衛生問題● 第一就注意到清潔，而上海的工人，因爲經濟關係，衣食尙極困難，更注意不到清潔，衛生亦無從講起● 多數的工人，旣講不到衛生，全市的衛生就難於整頓● 卽此可見公安，教育，衛生，都與勞工行政，有很大的關係，而須有通力合作的必要● 其餘若市內之建築；道路，港務等，皆在在與勞工直接間接有關係，也就是與勞工行政有關係了●

勞工行政間接尙足以影響及於市內財政的稅收，何以言之？ 因爲一市的財政稅收，大概靠工商兩業● 工業發達，商業繁盛，而後各種事業，皆能發展，市內的財政稅收，也因之得以增加● 要扶助工商業發展，須要使勞資的糾紛減少；勞工行政辦得不好；資方與勞方，往往發生無謂的衝突，又不能速於解決，以致商業凋敝，實業退步，而市內財政，亦因之減收● 財政困難，則其影響且將及於市內各項的行政● 以上直接和間接的種種循環影響，皆足以證明勞工行政與市政有重大的關係●

再就三民主義的立場上講：則民生主義中的衣食住行，雖然是講到全體人民的；但是上海的勞工，佔據全市人口的過半數，最要緊的自然是勞工的衣食住行● 又國民黨的政綱是扶助農工利益；我們要實行黨的政綱，便不應該漠視工農的利益●市政管理全市人民之事，就不能忽略最多數市民之利益，現在把這件重要的事，付託之於勞工行政，所以勞工行政雖然是市政中的一部，實在是關係重要的一部●

由以上種種關係觀之，我們可以得到三層注意點：一，上海的勞工行政，對於市政的關係，實在重大；假使勞工行政辦得不好、市政恐怕難以得到美滿成功的結果● 二，勞工行政關係既然如此重大，對於執行勞工行政的人選，就應該要特別的愼重● 三，執行勞工行政的人員，更應該要明白自己的職務重要，應當怎樣的小心謹愼，辦理妥善，一方面扶助工人的利益，一方面協助市政的發展●

上海市的勞工失業問題

毛起駿

農工商局辦理失業職工登記之經過及此後對於本市失業勞工應有的設施

失業問題，是近代工業制度下一個極重要的和極難解決的問題，尤其是在產業落後發達的中國！ 中國人民的經濟生活和其他工業發達的

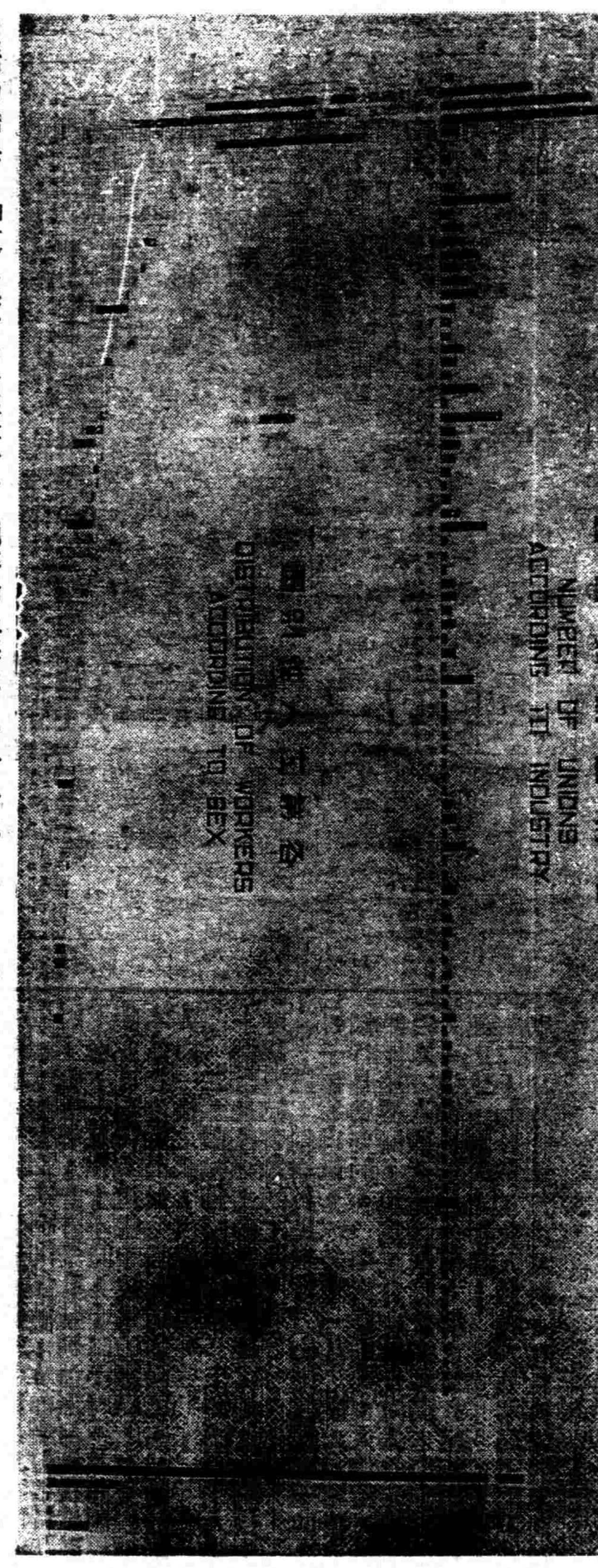

上海失業職工的增加，永無巳時● 所以社會局想限制市外工人，未嘗無見●

據日本人調查，中國農業工人居百分之二十，農業工人數目可得八千萬● 又據馬君超俊推測，中國手工業工人有百分之二，爲數八百萬，機械工人有一百二十六萬人●中國旣不失爲農業國，所以今日中國之失業問題，不在勞工而在勞農● 又據社會局本年召集全市工廠談話的結果，知道上海市內工廠工人，純粹的上海人只有百分之三十，外省或外鄉人有百分之七十●其中可以分出寧波幫，廣東幫，江北幫，杭州幫等等● 這還僅就工廠工人而言，非工廠的工人如做娘姨的，拉黃包車的，及其他血汗工人的非上海人，更是隨處皆是●各地人民失業之增多，並不是因爲機械發明的農田人工減少，是因爲有田而無力耕種，兵匪之爲患，表面上只是中國自身的問題，實際是受的外國主義經濟侵略的影響●這些無力耕種的勞農，只得向工商業最發達的上海來求生活，所以想拒絕市外工人到上海，事實上做不到●要單獨解決上海市的失業問題而忽略全國的失業問題，更是說不通●

解決失業問題，不在抑制人口之增加，而在使失業者得業● 現在雖無準確的全國人口調查，但以中國之大，物產之豐，人民生活的機會正多，大可不必盲目的提倡什麼生育節制● 我們亟應努力的，是廢除不平等條約和國內政治澄清● 我們應當替全國人民創設多少生活的機會，卽如一般人所提倡的如什麼移民，墾荒、添設新工業……之類●將來的上海市勞工失業問題，或不致如今日之複雜，或較容易解決●

但是我們「在市言市」，不能因爲上海市的勞工問題難解決而不解決● 卽在我們的能力範圍以內，對於上海市失業勞工可辦的事，巳就不少了●

社會局的勞工統計，在中國可算是破天荒的舉動，當然免不了多少阻礙和疑難● 本年費了四個月的光陰，才能夠勉強的編製了一個統計從前的調查辦法，既有未妥，此後自應更改● 茲將鄙見貢獻於後：

上有的工人智識，還幼稚得很● 他們自身的問題，非等別人幫助，不能解決● 以前自動的登記失業的辦法，此後不可再應用● 我們要曉得全市工人的確數，失業工人的確數，以及失業的原因和救濟方法等等，一定要我們實地調查才行● 查中國商界慣例，每逢端午，中秋，和年終爲解雇工人的時期● 上海的工廠家，亦依此時期，以決定工人去留● 我們要編製每月失業職工統計，也因工人缺乏輔助我們進行的能力，所以不可能● 我們只能依據工商界解雇工人的舊習慣，一年分作三個調查失業工人時期，每個時期，規定兩個月爲限● 這種辦法，並且有統計事實做根據● 本年在社會局登記失業的勞工（個人非團體），計塡寫失業職工登記表五百十三號，對於失業時期一項，可以製作如下面一個簡單的統計：

月份（陰曆）	失業人數
正月份	一九七

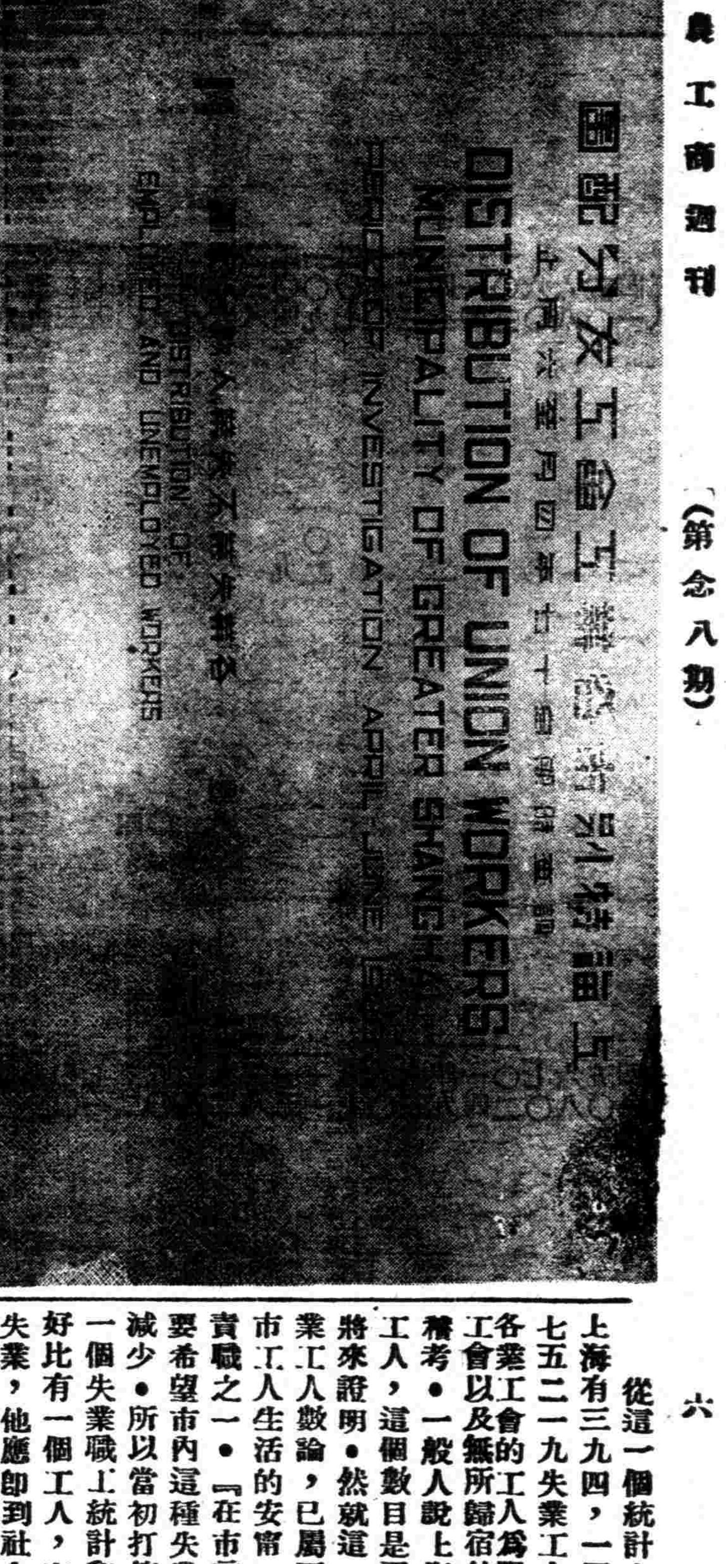

從這一個統計表，可以知道上海有三九四，一四五工人，有七五二一九失業工人。但這僅以各業工會的工人爲限，其餘未入工會以及無所歸宿的工人尚無從稽考。一般人說上海有八十萬的工人，這個數目是否屬實，還須將來證明。然就這一表所載的失業工人數論，已屬可驚！救護本市工人生活的安甯，是社會局的責職之一。『在市言市，』當然要希望市內這種失業現象，逐漸減少。所以當初打算實行這樣的一個失業職工統計和救濟辦法：好比有一個工人，在某一個工廠失業，他應即到社會局填寫失業登記表，同時他所屬的工會和工廠必須報告社會局。將來其他工廠如果需要或添加工人，不得向市外地方招募，社會局就將已登記之失業職工，視其技能等等分別介紹。這個辦法，可以使得已失業的職工，不能永久的失業，可以拒絕市外的勞工到市內尋找工作，而使得市內失業職工不致有有增無減之勢。

這個辦法，對於勞工直接有利，從勞工方面着想，不致有什麼問題；但是從資方着想，就有不妥當的地方了，資方說，我們所斥退的工人，都是我們不願要的工人。假使禁止招募市外工人，而專用本市現有的工人，還不曾促進本市工業的危機，因爲工人中不良份子既有恃無恐，更可表現其搗亂的手段。從甲廠開除的工人，又轉到乙廠來，其危害工廠則一。其實廠方也是過慮，失業工人失業的原因很多，因危害工廠被開除而失業的，畢竟是少數，主持勞工行政的人，對於這種份子當然另外有辦法。

失業職工登記，誠然是一個很好的辦法。　但是除掉前面所說的那兩個疑點，失業職工人數不符，和失業原因填報不清之外，還有兩個不妥之點，亟應補救的：就是有些工人，不滿意現在所做的工作，想找到較好的別的工作，也到社會局登記失業，登記之後自己復行找到新的工作，並不到社會局請求註銷，所以統計上的發生影響。　然這還是微細的問題，最要緊而極堪研究的，是『上海市的失業職工有沒有減少之可能？』

上海是全國工商業最發達的地方，上海求生活的機會，也比較起來容易。　當茲全國受外國帝國主義經濟嚴重壓迫以使人民投生無所之際，各處人民都跑到上海尋找生活。　同時上海的工廠經營者也大施其利己的手段。因爲市外不住的有勞工來尋找生活，就可以任意開除工人，招募工人。　一批工人被開除之後，又來一批新工人，如此替換不已，

國家，幾乎完全不同。　中國人民，根本不能夠武斷的畫分作所謂『資產階級』和『勞動階級』兩種。　中國除掉少數地方已是機器工業所在，全國人民還是經營農業和手工業。　至於少數地方何以能工業化，還是外國帝國主義者的勢力到中國以後造成的。　所以中國的勞動者並不像其他國家能夠整個的形成一個階級。　所以中國的勞工問題和外國的勞工問題大異其趣旨。

不幸的中國，受了外國帝國主義的經濟政策的壓迫，使得全國人民生活不能安定！更不幸的，是做了帝國主義者侵略中國的大本營的上海，使得主持勞工行政的人，和對於勞工問題有研究興趣的人，發生多少複雜的而不易解決的上海勞工問題！

中國的工商業，當以上海爲最發達了。　上海求生活的機會，也當然比較其他地方爲多了，　然而就因爲求生活的機會多，才使得上海的勞工問題復雜，才使得上海的勞工失業問題不易解決！

上海特別市農工商局，曾嘗舉行過失業職工登記，爲期約有半載，其目的是在調查上海失業工人的確數，打算根據調查所得，策謀一種救濟或預防失業工人之道，並且希望此後上海市內職工失業這件事，逐漸減少。

不料事實上甚見不少窒礙。　其初我們預料登記失業職工事，是與工人自身直接有利，他們必能踴躍的來局登記。　雖然接二連三的分發通告和公函之類到各工會，各工廠，但只有少數勞工團體和失業職工來登記。　並且從所填就的工會調查表及個人填寫之失業職工登記表中，發見兩個疑點：（一）失業職工人數不符；（二）失業原因填報不清。

如此統計，焉能準確？後來復派人員專任失業統計和調查之責，一直到本年七月才得到一個比較的正確的工會人數統計表。　茲將該表抄錄於後：

上海各業工會工友分配表

業名	工會數	男	女	童	不失業人數	失業人數	總數
海員	三	一六七，三七五			一〇七，三七五	六〇，〇〇〇	一六七，三七五
棉紡	二〇	六，五四一	一九，六九四	一，八一八	二四，八二五	三，二二八	二八，〇五三
絲廠	八七	三，二五三	二一，六六九	二，三二五	二七，一八四	六三	二七，二四七
碼頭	四四	一六，四七九			一六，二〇九	二七〇	一六，四七九
紙烟	四	七，〇八五	五，八一五	九〇〇	一一，九四七	一，八五三	一三，八〇〇
履	一	一〇，九八一			一〇，九一〇	七一	一〇，九八一
雜糧	二	七，〇六一		一三二	七，六六四	一，五二九	九，一九三
營	一	五，七五四		五一二	五，五七五	六九一	六，二六六
成衣	三	五，二三〇	三〇	五四	五，三一四		五，三一四
機務	一五	四，三三八		六九七	四，〇六九	九六六	五，〇三五
印刷	二	四，五五〇		三〇〇	四，八五〇	三，〇〇〇	四，八五〇
書局	五	三，七九二	五七六	七〇	四，三四一	九七	四，四三二
南雜貨	四	三，八五一		一四一	三，五一九	四七三	三，九九八
染業	八	三，七〇五	二〇五	四二	三，七一七	二三五	三，九五二
建築	四	三，六一三		四五	三，五三三	一二五	三，六五八
船	六	三，一五三	一〇	六〇	三，二二三		三，二二三
棉織	八	一，六九〇	一，四五三	五一	二，九一四	二八〇	三，一九四
藥	三	二，七二九			二，五五七	一七二	二，七二九
郵務	二	二，六三九			二，六三九		二，六三九
油漆	二	二，六二四			二，六二四		二，六二四

紙	五	二,一七三	二八六	一〇五	二,二四三	三二一	二,五六四
鐵路	三	二,五五六	一〇		二,五六六		二,五六六
報關	二	二,五〇二			二,四〇六	九六	二,五〇二
華洋布	八	二,二二一		一五四	二,三〇〇	七五	二,三七三
牌	一	一,九五六	二二	三六八	二,二八八	五八	二,三四六
絲織	一三	一,二九三	八三七	七九	二,〇一五	一九四	二,二〇九
火柴	三	七八六	一,〇八三	三二六	二,一九五		二,一九五
蓑夫	四	二,一〇一	五八	二〇	二,〇七九		二,〇七九
絲光染織	三	一,六八八	二四二	二〇	一,九二九	一二一	二,〇五〇
茶	二	一,八〇二	九五		一,七二七	七〇	一,八九七
烟兌	一	一,四八四		四一〇	一,八三〇	六四	一,八九四
裝訂	二	一,五四九	九四	一五五	一,三五一	四五〇	一,八〇一
機廠	四	四七五	一,二〇六	四一	一,六四二	八〇	一,七二二
典押	一〇	一,五四八		一六六	一,七〇一	一三	一,七一四
洗衣	一	一,四一〇		三〇〇	一,五一〇	二〇〇	一,七一〇
徽菜	一	一,六七八			一,六七八		一,六七[illegible]
木器	三	一,五四六		五三	一,五八六	一三	一,五九九
花邊絲線	三	一,一五二	三五八		一,四八一	二九	一,五一〇
造船木工	三	一,四四五			一,四四五		一,四四五
製革	二	一,三九七			一,一九五	二〇二	一,三九七
西菜	三	一,三四四			一,一一四	二三〇	一,三四四
估衣	一	一,二九八			一,一二四	一七四	一,二九八
金銀	三	一,〇九五		一七三	一,二五九	九	一,二六八
彈藥	一	一,二二七			一,二二七		一,二二七
粵菜	六	一,一三三			九三三	二〇〇	一,一三三
造船	一	一,〇七七			一,〇七七		一,〇七七
理髮	一	一,〇一九			一,〇一九		一,〇一九
牛奶	一	一,〇〇〇			一,〇〇〇		一,〇〇〇
茶役	一	九三五		三五	八九五	七五	九七〇
翻砂	一	八七五			六二〇	二五五	八七五
派報	一	八五〇	一五		八六五		八六五
腿業	一	一四〇	七一六		六三六	二三〇	八五六
百貨	一	八〇九			八〇〇	九	八〇九
香	二	六四三		一五六	七六九	三〇	七九九
水電	三	七九七	一		七九五	三	七九八
鐵	一	七七九			七〇二	七七	七七九
招待	五	七五八			七三四	二四	七五八
緒繫	一	五八〇	九七	七〇	七一〇	三七	七四九

綢緞	一	七一〇			六六二	四八	七一〇
糖果茶食	三	五一一	九五		五三二	七四	六〇[illegible]
水利	一	六〇五			六〇五		六〇五
燭	二	四五〇		一〇五	五二三	二	五五五
榨油	四	五四四			四二四	一二〇	五四四
絲吐	一	八三	四五五		五三八		五三八
酒	一	八〇	四三九		四四七	七二	五一九
帽	二	四六七			四六七		四六七
參	一	四五七			四五七		四五七
籐器	一	三五〇		一〇〇	四五〇		四五〇
雪茄	三	六四	三八六		四五〇		四五〇
墨	一	四三四			四三四		四三四
眼鏡	二	三七〇			三五〇	二〇	三七〇
筆	一	三五八			三五八		三五八
猪	二	三四八			三〇七	四一	三四八
皂	二	二一六	一〇九		三二一	四	三二五
電料	二	二五九		六五	二九一	三三	三二四
箔	一	三二三			三〇〇	二三	三二三
轉運	一	二七五			二七一	四	二七五
花粉	一	二五〇		一四	二三二	三二	二六四
瓦磚	一	二一九	三〇	一〇	二五〇	九	二五九
鐫業	一	二四八			二二八	二〇	二四八
磁	一	一九六		四八	一九二	五二	二四四
石印	三	二三八			二三八		二三八
壜	一	二〇四	九		二一三		二一三
梗片	一	一〇九	一〇二		二一一		二一一
風琴	一	二〇七			一八七	二〇	二〇七
木梳	一	一九〇			一六〇	三〇	一九〇
牛皮草貨	一	一六三			一六三		一六三
木排	一	一四七	二		一四九		一四九
牙刷	一	一一四			一一四		一一四
長途汽車	一	一〇三			一〇二	一	一〇三
紗管	一	六〇	一〇		七〇		七〇
帽盒	一	六八			六八		六八
皮絲	一	五〇			五〇		五〇
消防	一	四一			四一		四一
造漆	一	三八			三八		三八
總數	三八四	三二七,一一三	五六,九一二	一〇,一二〇	三一八,九二六	七五,二一九	三九四,一四五

全國交通會議

電政路政組審查會

全國交通會議之分組審查會、電政路政兩組、因提案較多、遂提前於昨日午後三時、先行開會、

▲電政組審查會　電政組會場、在文科教室三號開會、茲將情形分誌於下、一、出席人員　邱煒、周繼堯、莊智煥、陳伯陽、梁烈亞、吳樹人、刁燦桂、何家成等二十一人、主席邱煒、秘書李培元、程保璜、

二、主席報告　屬於本組提案、共有八十三件、應如何審查、要求公決、經衆討論結果、分成三小組、三、分三小組　一、無線電組、二、電報組、三、電話組、凡混合性質之提案、歸入全組討論、

四、決定各組人選　主席指定、一、無線電組莊智煥、刁燦桂、鄭方珩、瞿志良、陸桂祥五人、莊智煥為小組主席、二、電報組何朝宗、劉汲之、關超、彭欲義、陳伯陽、何家成、王克用、周堯纖、梁烈亞、李隆均十人、周繼堯為小組主席、三、電話組陳體棨、吳樹人、麥蔭多三人、陳體棨為小組主席、

五、決定小組會議時間　各小組審查會、每日於下午在原會場開小組會議、

六、審查結果　其分三項、一、理由、二、辦法、三、備考、概用書面報告、至五時散會、

▲路政組審查會　路政組在金大文科教室五號室開審查會、

一、出席人員　嚴鍾岐、柳闓均、袁毅寬、謝鏡、李扆身、吳山、熊斌等十六人、主席周鍾岐、秘書錢松舟、俞大綬、

二、主席報告　本組共收到提案八十四件、其中七件、不屬於組性質、轉達別組、但七十七件之中、種類不一、應否劃分、議決分為四小組、

三、分四小組　一、行政、二、建設、三、運輸、四、工機與國道、

四、各案之歸納　秘書錢松舟、將各提案逐一宣讀、結果歸入行政者二十三件、建設者二十一件、運輸二十件、工機五件、國道八件、

五、各組人選　主席指定各組担任審查人員、一、建設周鍾岐、謝鏡弟、二、運輸熊斌、林廷華、三、行政李扆身、班廷猷、朱庭祺、四、工機與國道吳山、程振鈞、

六、決定審查日程　定十三日審查建設案、十四日審查工機國道案、十五日審查運輸案、十六日審查行政案、五時散會、

整頓交通教育案

提議人程孝綱

教育為儲才之母、而儲才又為修正之基、我國交通教育、創辦已久、祇以國政棼亂、成效未能卓著、現在革命成功、國家統一、正當建設伊始之際、振興交通事業、實為庶政要圖、然欲謀交通事業之發展、非先整頓交通教育、以立基礎不為功、爰擬具整頓交通教育意見數項、分述如左、

一、交通教育經費之應確定也　查教育經費之獨立、總理早有明訓、良以教育之能否振興、全視經費之是否鞏固、欲求經費之鞏固、非確定獨立不可、試觀歷來交通當局、每有變更、學校經費、輒受影響、教育之未能日進有功、此蓋一大原因、故為發展交通教育計、亟應將交通教育經費、切實規定、如學校教育費若干、其他教育費若干、如遣派留學費等若干、各項教育費又可分為經常維持費若干、擴充發展費若干、分別指定的款、以為基金、由部收撥、不得移用、如此庶幾教育根本、不致飄忽無定、而教育當效、得以進步無疆、

二、交通人才之培養訓練應切實規劃也　育才所以致用、歷年部轄各學校畢業生、不為不多、而求其異在交通界學能致用者、其率甚低、尤以近數年來為甚、不獨靡費部款、抑亦湮沒人才、故亟應規劃切實培養訓練辦法、務使款無虛靡、才無空育、庶幾交通事業、得以蒸蒸日上、茲約擬數條於後、

甲、規定各交通大學畢業生派赴各交通機關實習辦法

子、實習事務之規定　各科畢業生之實習事務、應擇其能應用專門學識、增進專門技能者、並應按期調習、使明各部分之相互關係、實習期限、應根據以前經驗、規定一年、實習期限滿後、應予實缺、以符教育宗旨、丑、實習考成之規定實習員成績方面、非規定考核辦法、無以明獎懲、而資督促、應令將實習事務及實習心得、逐月報告交通部、俾便考成、而定甄別、寅、實習待遇之規定　交通部設立學校歲靡鉅款、原為發展交通事業之計、對於畢業人才、自宜愛護有加、俾成大器、然在昔軍閥時代、各機關每不能仰體部意、對於此項實習員、頗多漠視、不但薪津微末、生活維艱、抑且經驗難得、形同贅物、遂使飽學之士、願而之他、交通部費數年之學校培植、而結果如斯、甯不可惜、故實習員之待遇、亟應重定標準、俾以後部屬各機關、咸有遵循、人才樂為效用、

籌設交通儲蓄銀行

提議人李扆身

理由　查現在全國交通事業、正值整理時期、進而籌謀建設、乃屬當今要圖、應興應革之事、不啻萬端、需款之鉅、自不待言、籌集之策、誠非易易、若及今創設交通儲蓄銀行、極為有利之舉、鉅款之集、蓋未有便於此者、在政府方面以此項儲金運用於整理及建設交通諸大政、裕國福民、莫此為甚、在交通界服務人員方面、既可養成其儲蓄之習慣、復可使其與交通事業日益親切、俾得專一心力、以勤厥職、一舉而數善備、此交通儲蓄銀行有焉、

辦法　請做郵政儲金、擴充為四政儲金、除普通存戶外、凡在交通界服務人員、每月規定必須存入薪俸百分之五、作為儲金、除給保息外、並得分派紅利、郵政儲金自民國八年創辦起、至民國十五年僅僅八年、存款本息總數已有八百零九萬六千餘元之多、存戶已達五萬一千六百九十五戶、今若擴充交通儲蓄銀行、則包含四政信用、當然更著、普通存戶自必增多、茲就交通界人員月薪百分之五計算、試以全國鐵路員司為例、民國十三年度計有十一萬三千零九十一人、每人平均月薪以三十五元計算、約有三百九十五萬八千餘元、每月百分之五可得十九萬七千九百餘元、每年約有二百三十七萬四千九百元之儲金此僅就路政而言、若合四政而計、為數之鉅、更自可觀、

裁撤各路軍運機關

提議人趙世瑄

理由　鐵路運輸貴乎敏捷、故凡車輛之支配調度、及一切行車事權、必須由路局完全負責辦理、方能收指臂之効、前在軍事時期、各軍事機關為謀行軍便利起見、多就各路設立運輸司令部、軍車管理處等名目、辦理軍運、此本屬特殊狀況之時一種權宜辦法、現在北伐完成、軍事結束、所有此種軍運機關、自應一律裁撤、統一行車事權、責成各路積極恢復客貨運輸、以蘇商困、

辦法　一、現在各路原有之運輸司令部軍車管理處或其他以辦理軍事運輸名目設立之機關、應請各該主管軍事長官通令遵照儘八月底以內一律裁撤、二、各軍運機關前此扣用之機車車輛、於奉令裁撤後、應悉數交還各該路局、不得藉詞留用、三、各軍運機關裁撤後、凡屬軍事運輸、擬概由交通部商同軍事委員會訂定軍運條例、通令遵照辦理、在該條例未公布以前、如有軍運事宜、應由各該主管軍事長官隨時通知交通部飭路備運、但遇有緊急情事不及通知交通部者、得選與各路局接洽辦理、一面仍分別報由交通部備查、四、各軍運機關裁撤後、各路對於軍事運輸應恪遵訂定辦法、負責辦理、不得稍有違背、

整理各路車輛案

提議人熊斌薛篤烈

理由　查平漢平綏平奉津浦四大幹路、原有車輛、雖不甚多、勉強尚可敷用、近年以來、軍事頻仍、各路機車車輛由軍隊任意調用、確實輛數、無法清查、且作戰期內、焚燬者有之、損壞者有之、其大部分為奉軍退却時調出關外、客貨停滯、商民交困、為今之計、似以清理各路車輛為第一急務、

辦法　(一)速派幹員赴奉交涉放還各路車輛、(二)損壞之機車車輛責成各路局趕速修理、(三)清理各路機車車輛恢復聯運辦法、(四)清理各路機車車輛倘仍不敷用應就各路收入狀況酌量添購、

組織鐵路運委會案

提議人程孝綱

理由　近年內戰不已、每經一次戰爭、鐵路運價即增高一次、節節加重、漫無限制、以前不必詳論、即如十五年國奉戰爭以後、單就北方四大幹路(平奉平漢平綏津浦)之貨運運價而言、大都按照舊價增加二成五至三成、其數不為不大、而此外附加捐稅、如加快費河工捐軍事捐護運費等等、更層出不窮、名目繁多、困商病民、反致鐵路本身受其影響、國民政府成立以來、首重與民休息、況都倡國內工商實業、尤為建設時期刻不容緩之舉、應由部設立鐵路運價委員會、從事整理各路現行運價、並研究國有鐵路運價之適當標準、

辦理　一、本會組織如下、甲、本委員會設委員長及副委員長各一人、由次長及路政司長分任、乙、下置委員若干人、遴選路政司人員充任、丙、並得請專家為顧問、丁、辦事人員由路政司人員兼充、必要時得用雇員、二、本會職權如下、甲、各路運價如有增減、須先送本委員會研究、審查後將意見呈請部長予以批准或否、乙、討論並規定各路運價標準、除有特殊情形外、力謀各路劃一、丙、研究世界各國運價理論及實施狀況、以便吾國借鏡、三、本會詳細則例由部訂令頒布、

完成滬杭甬鐵路案

提議人程振鈞

理由　查滬杭甬鐵路通車營業已二十年、獨中隔杭州至曹娥一段、約計一百五十里、未曾興築、以致全路不能貫通、其於鐵路營業及交通利便方面、均有莫大之障礙、亟應從速完成、茲述其理由如下、一、自曹娥江以東至甯波一段、經過上虞、餘姚、慈谿、鄞縣四縣、皆屬八烟稠密、出產繁盛之區、徒因杭曹間一段、鐵路未通、致與浙西及腹地各省之往來、或由然運繞道上海、或由內河經過紹興、不惟經濟時間、均多耗費、即杭滬間之運輸事業、亦受其影響於無形、二、未成之杭曹間一段、其路線雖屬較短、而經過之紹興蕭山兩縣、其繁盛亦不至於其他沿路各區、且蕭紹兩縣、因地勢之關係、其貨物運輸、必須經過塘壩、起卸之時、至為不便或有時經由海運、尤有風濤險惡之虞、若能將滬杭甬完全修成、則商民必樂由鐵路轉運、而全路營業之發達、定遠勝於從前、三、凡鐵路線愈長、則每里之管理費愈省、而運輸之收入額亦愈多、滬杭甬鐵路全長七百餘里、惟因杭曹間一段之未能完全、致將滬杭間之三百餘里、與甬曹間之一百三十餘里、分為兩截、而甬曹間、尤因孤懸一段、致營業不能維持、是杭曹間一百五十里之完成、對於節減管理費、及增加收入額言之、實有等於三百餘里延長之效用也、四、首都與東南各省之交通、在形勢上有經由浙江之必要、如總理實業計劃中之海濱線、則本路實為其一段、而通閩贛各線、亦有在杭州渡錢塘江與本路聯絡之必要、故本路實可為東南鐵路系統中之主要幹線、尤須亟謀完成、辦法、一、本路未曾興築之一段、計約長一百五十里、每里建築費設以三萬元計算、共約需銀兩四百五十萬元、又曹娥江大橋一座建築、約需銀五十萬元、全段總共約需銀五百萬元、此項經費、擬即由全路營業盈餘項下、分期撥充、如有不敷、由交通部另行籌撥、或以新築一段為擔保品、借款興修、二、本段可分兩期建築、每期以一年為限、第一期先將曹娥江大橋工程、及由曹娥至紹興縣域路線、計長約五十里、建築完成、第二期將紹興城至杭州錢塘江對岸、計約長一百里路線、建築完成、三、錢塘江江面遼闊、潮流洶湧、河底積沙、變遷無定、建築橋樑、殊非易事、即為經濟着想、亦以仿照浦口下關間渡江辦法、暫用輪渡為宜、查錢塘江輪渡、設立已久、幷設有錢塘江義渡局管理其事、現在旅客往來、尚稱便利、至兩岸碼頭、己由浙江省政府建設廳施工建築、全用鐵筋混凝土築、成本年內即可完工、故鐵路方面、暫時可無須另設輪渡、以資節省浙江省政府、亦將樂予贊助也、以上所列三條、係屬大體之辦法、應請交通部督飭滬杭甬鐵路管理局詳細測勘規劃、呈部核定施行、其工程事項、亦即責成該局辦理、限期完成、則鐵路營業、及交通利便方面、障礙既除、發展自易、事關東南交通大業不惟浙民喁望甚殷、而亦國家之利賴、是否有當、敬候公決、

添修滬漢電線案

提議人梁烈亞

電綫路之敷設隨電報營業為轉移、大抵營業繁盛之區、其相互連絡間之電綫路、實有隨時考查添修之必要、所以求傳遞迅捷消息正確、業務發展、為利滋多、方今統一告成、軍事底定、凡百事業、亟待建設、默察國內情形、則上海居通商要口、商業發達、將無限量、而漢口地當全國中心、川黔湘豫之貨物、多取道於此、得休養生息無戰爭之發生、其貿易額之加增、自不難一躍而為我國之支加哥、迨商業發達、電訊通尤覺重要、是滬漢兩地間之報務、實有蒸蒸日上之趨勢、欲謀適應時代之需要、則添修滬漢直達電綫、殊不可緩、查沿長江一帶線路、共數凡四、而供滬漢直達用者、祇有一條、其餘均作中間各局相互聯絡之用、此段線路建築垂二十年、桿木腐蝕日甚、線路亦鏽病叢生、遷延至今、迄未大加修理、因之稍遇風雨之侵、即有阻斷之虞、滬漢報務遺則由九江收轉、近歸由南京蕪湖收轉、每年之中、率有若干期間無可直達而轉接、各局受此影響、報務擁擠、工作不暢、電報延誤、實所難免、查當清季滬漢通報、曾有三十餘小時之阻隔、滬漢各國領事、嘗迸其帝國主義之嚴威、提出抗議、要求於滬漢之間、自放水綫、幸得我電界同人深悉電政交通為國家之命脈、竭力抗爭、始將國權挽回、然已危險萬分矣、茲為補救及適應時代需要起見、特擬具辦法如下、一、沿江綫路各由蘇皖贛鄂四省工務處分轄估計各段應行修換桿數、分別工作、以期一勞永逸、二、沿江各綫、因架設於江邊、地勢低窪、故一遇霉雨連朝、江水陡漲、往往桿木沒入水中、發生倒桿、妨礙報務、應審擇情形、將綫路移高、以為預防、三、為應付營業發達起見、於興修時添設滬漢直達綫一條、庶可雙方並用、且於線路偶然發生障礙時、可資調劑、所有添修時應需工料及一切工程費用、可由所轄工務處分別考查後、由部核定、至經費一項、處此電政款項拮据時期、尤非規劃一種妥善辦法不可、鄙意為就沿長江綫路各局提出每月盈餘十分之一、以作上項綫路擴充修改之用、似能濟事、如此的款有着、進行自易、是否有當、請予公決、附圖一件、(略)

推廣國外航業救濟國內航業案

提議人李偉侯

(一)理由　招商局為國內最大航業機關、久為中外所共認、顧自民國肇造以來、時受軍閥摧殘、戰爭影響、以致營業日虧、債累層積、有傀焉不及終日之勢、維持政府既黨援助、股東方面為自身救濟計、曾有倡變產救航之議者、然變產則必舉平昔異常珍愛祕惜之產、出而求售、否則不能驟獲大宗借款、以資實用、而內地商民絕少雄厚之財力、足以接受鉅產、勢必仍須假借外資、舉數十年來辛苦經營靡價日騰之優良地產、拱手讓諸外人、深覺可惜、故董事會雖在艱難困苦之中、迄未肯貿然從事、茲幸大部注重商局、出予維持、則此等消極辦法、當然打消、宜亟謀所以振興之策、與特別補救之道、審時度勢、計無有善於推廣國外航業以救濟國內航業者、查招商局向有預備經營國外航之業碼頭三處、一名北棧、一名中棧、均在浦西、一名華棧、在浦東、三處均當衝要繁盛之區、共估地二百餘畝、按照通和洋行最近估值、雖僅照普通地皮而論值、價已近千萬、若以三碼頭之地點重要、將來於國外航業上佔極優位置、則即代價數千萬、仍恐難覓此等同樣地點、此為華商手中碩果僅存唯一之優良碼頭、本備推廣國外航業之用、顧以國內航業尚無辦法、曷敢放言高論、遠及國外、唯處今之時、情勢迥異、變產之議既已打消、借款之謀久同飲鴆、苟不急謀推廣國外航業則國內航業將益甚無振興之望、竊嘗環顧國籍商人之資力雄厚者、在內地雖不多見、而海外僑胞、其擁有數千萬鉅資者、實已指不勝屈、聞彼輩寄人籬下、身受種種壓迫、昕夕盼望祖國輪船、高懸國徽、飛揚異域、藉可一吐鬱積之氣、誠能利用此種心理與機會、聯合各地華僑船商、結合團體、籌集鉅貲、組織國外航業公司、即以中華北三棧碼頭提出價值之半數與該公司合股、以每畝十萬兩、計公平作價二千萬兩、讓渡與該公司、不惟此項珍貴難得之名產、不致落諸外人之手、且可藉以推廣國外航業、並以地價所入之半數、整理國內航業、救濟之策、莫善於此、

(二)辦法　由交通部主持並派專員分赴南洋羣島及新嘉坡等處、聯合各埠華僑船商、籌集資本五千萬兩、組織公司、即定名為招商局國外航業公司、原有之招商局、即改名為國內航業公司、由國內公司將中華北三碼頭作價二千萬兩讓與國外公司、並由國內公司在應得之地價內劃出一半、投入國外公司作為股份、其餘半數一千萬兩、由國外公司給付現金、俾獲清償債務、整理國內航業、兩公司相輔而行、加兄如弟、雖彼此賬目分立、而營業則照聯運辦法、以收互助之利、同時由政府積極籌畫、建築吳淞港口事宜、以便噸位較鉅之商輪、得以出入銜接、國外公司之總機關設於廈門、分機關設於上海及南洋羣島各埠、以容受國內各種不測之波動、該公司一切用人行政、悉聽僑胞同志中富有航業知識者、主持辦理、似此一舉兩得、而吾國幾延一線不絕如之航權、或可藉此恢復矣、

實行特別會計制度

提議人楊承訓

理由　查我國鐵道特別會計制度、經前北交通部聘任中外專家討論數年之久、乃克成立、行之至今、成績頗鉅、夫鐵路為國有營業、其所得之利、應專供發展交通本身之用、故設特別會計制度以保持其獨立精神、使處於政府監督審查之下、而不受政府非法之支配、我國鐵路自改定特別會計制度以來、雖運用已超多數、而於保持其獨立精神之意義、則未嘗顧及、此固由不良政府及軍閥所致、日者革命統一已告成功、自民國以來、國用日乏、政府以路款為外府、以借債為活法、往往藉築路為名、舉借大宗債款、其用於路政者、十常不得一二、外人利其條件之嚴刻、官吏歆其回用之優厚、私相勾結、予取予攜、馴至庫帑空虛、負欠累累、而路政益不堪問矣、若實行會計獨立、則收入不受非法之支配、假名舉債者無所藉口、此為保障財權起見、應厲行特別會計制度者一也、我國鐵路最初均由借債舉辦、故鐵路會計亦多按照借款合同、掌諸洋員之手、此英彼法、各不相侔、法式背馳、毫不一致、前交通部有鑒於茲、始有統一鐵路會計之運動、經數年之研究、制定各種則例、以期全國各路歸於統一、然自各種則例頒布以後、遵照實施者固多、而墨守舊法者亦不少、現查各路資本支出賬、有按照債權國習慣辦理者、有按照本國則例編造者、營業進款、營業用款、擴充路產、及展長路線各賬、各路編製、亦有出入列車機車里程統計、鐵路總平準表、各路差異之點更多、按厥原因、則在未能實行會計則例之所致、而各路尚有所謂洋賬房者、非驢非馬、為外人盤踞路政之大本營、障礙鐵路會計之統一、莫大於是、應從事改革、俾歸劃一、此為統一全國鐵路會計起見、應實行特別會計制度者二也、

辦法　由國民政府交通部於全國各交通機關遴選具有會計學識及富有經驗之人員組織實施特別會計委員會、繼續前北京交通部未竣工作、特別會計制度下之盈餘、則由實施特別會計委員會中附設交通盈餘保管委員會、以負專責、兩會之職權條列於下、甲特別會計委員會之職權、一、修訂特別會計條例限期實施、二調查各路特別會計狀況、三、籌劃新築路綫之建築經費並負募集保管及支配用途之責任、四、核定各路維持修補及擴充改良之計劃、由交通盈餘保管委員會遵照施行、上項所擬係大概辦法、是否有當、敬候公決、

各工程急需修理案

漢平路北段

提議人黃士謙

理由　查此次奉軍潰退、漢平路北段各建築物之被炸毀者、為數極多、丁茲路帑不裕、材料缺乏、而欲於最短期間恢復交通、誠有無米為炊之慨、僅能以挖肉醫瘡之計、後簡急修、雖勉告厥成、未臻穩固、而險象環生、在在堪虞、非澈底修理、難支久遠、明知庫款奇絀、縱牽蘿補屋、亦不能不先圖所急、擬請大部籌撥的款、發下路局、俾早購辦大宗材料、以作修復堅固之工程及其他一切設備之用、則危機可消於無形、而交通亦無梗阻之患矣、是否有當、務請公決

辦法　謹將應行修理各緊要工程及材料連同各項估價開列如下、甲、應購道木四十八萬根、並道釘二百萬枚、估值約需洋二百二十二萬元、乙、應購九尺長四十二磅羅、重鋼軌三千根、及附屬品、估值約需洋二十四萬元、丙、修復奉軍潰退時被毀壞順德至平間各建築物、估值約需洋三十萬元、丁、修復民十三年順德及新樂縣被冲各橋工程、估值約需洋一百七十萬元、戊、建築及修復駐馬店至順德府間被炸各橋工程、估值約需洋五十五萬元、此外尚有橋樑涵洞、業已設立慢行號誌者百餘處、計自十五公尺至三十公尺間應行更換橋樑者、約需百餘座、需洋二百萬元之譜、未曾列入、總計以上各項需洋七百餘萬元、合併陳明、

中國國民黨政綱

中國國民黨是領導國民革命以求中國之自由平等

國民黨之民族主義有兩方面之意義一則中國民族自求解放二則中國境內各民族一律平等

國民黨之民權主義於間接民權之外復行直接民權(創制複決罷官諸權)

國民黨之民生主義其最要之原則不外二者一曰(平均地權)二曰(節制資本)

對外政策第一條　凡自願放棄一切特權之國家及願廢止破壞中國主權之條約者中國皆將認為最惠國

對內政策第二條　確定縣為自治單位自治之縣其人民有直接選舉權及罷免官吏之權有直接創制及複決法律權

中國國民黨上海特別市黨部宣傳部

中央大戲院

電話中央三二五五號　每逢星期日星期三換片

時刻 日戲 三點起 五時半起 夜戲 九點一刻起

（日戲）四角 五角 八角 夜戲 五角 六角 九角

天一影片公司最近出品神怪影片 **尋父遇仙** 邵醉翁導演

新中央戲院

電話北三三二二　每逢星期日星期三換片

時刻（日戲）三點鐘起 五點半起 夜戲 九點起

價目 日戲 三角 四角 六角 夜戲 四角 五角 八角

麗琳甘許主演傑作著名哀情鉅片 ◀**情天白淚**▶ "BA ROHEME" 片中加有中文說明

百星大戲院

老靶子路福生路口電話北第一二五二二

今日日夜開映

空前絕後之海軍戰事巨片 **英德海軍大戰**

時間 下午三時 下午五時半 夜九時一刻

價目（日）（夜）樓下四角 廳八角 正上六角 包廂一元

武昌大戲院

地址虹口武昌路四號　電話北二九五七

（時間）三時 七時一刻 九時一刻（價目）樓上四角 樓下二角 日夜一律

滑稽大王雪泥卓別麟主演 滑稽戰事巨片 **戰地之神**

◉加印華文字幕以便觀覽◉

永安天韻樓

鳳儀班：朱小卿 朱桂紅 白玉亭 林崑 張小艷 朱韻聲 龍雪琴（日夜開演 拿手好戲）

柳男子新劇社：王少白 張四維 章擁翠 王蕙君 李梅君 吳愛珠 刁劉氏

大京班：小長勝 鞠德全 畢小樓 譚紅梅 伍逢春 小瑞亭 何頤馨 狸貓換太子 十九二十本

◀露天影戲▶ 開映民新影片公司古裝名片 **再世姻緣**

欲知詳細說明請閱天韻樓日報 ◉

先施屋頂花園

本園●由五月初十日起●舉行夏季大贈品○門券仍售小洋三角●隨門券贈送獎券一張●入場當時開獎●除得獎外●另有普通獎券 **特獎（二十大）** 機會難逢●諸君●能早臨●幸勿錯過●請來一試

十大特獎：一金手表 二德國鐘 三自來洋傘 四西湖名茶 五千景餅乾 六葡萄糖 七六角糖 八汽車糖 九糖菓 十洋瓶糖

國產影片 **銀盜槍** 日夜開演

新新屋頂花園

門票二角 不另取資

新聲大京班：王俊宸 張銘軒 趙君市 麒麟童 李寶培 王雪達 秦蘭霞 王上卿 水杜飄 宴文 **臨江驛**

鐘社新劇：林雍容 夏天人（日）同胞夫妻 宋僧 大公（夜）張 秦哈哈 董天心 張文祥刺馬

精神團：張易 冶方 兒朔（日）吃白食（夜）斷產

露天場：少林會 鄭吉清 ◀驚人武術▶

大世界

地址愛多亞路 西新橋塊

（第二次新建築落成共五層）

新添四大劇場：第一層 品茗場　第二層 新劇場　第三層 越劇場　第四層 崑劇場　第五層 屋頂花園

新添新劇界名角 **王美玉 汪優游**

新添崑曲名班 **新樂府**全班**崑劇**

甯波女子化裝灘簧

以上新增之劇場均在新屋內日夜開演傑作其餘遊藝悉仍其舊門票照舊三角場內概不另取看資新場內廢除泡茶手巾總之使來賓入場後不再多費分文斯為上策一俟試有以效再當次第進行此啓

榮記大舞臺

男女合演 六月念九夜戲

價目 注意 七角 六角 五角 四角 三角 二角 電話中央九百五十五號

張桂芬 白牡丹 林鳳森 白樹英 于蓮仙 袁小樓 小桂元 李瑞亭 孟嘉麟 麗陳玉 君朱英 白牡丹 白鳳英 袁小樓 林樹森 李寶龍 孟桂 麗張 君芬

雙演 捉拿康小八 遊龍戲鳳 春香鬧學 天女散花 關公走麥城 新玉堂春

法界共舞台

男女合演 六月念九夜戲 電話三千百五十七

價目 月樓五角 特包四角 頭包三角 官廳六角 特廳四角 頭廳二角 二廳二角半 三層角半

王榮森 霍春祥 霍振聲 龍幼雲 粉菊花 陰琴 夏碧 培芳 夏月潤 陸樹田 畢春芳 霖笑棠 鍾鳳林 馮志奎 陸樹田 粉菊花 白玉崑 碧琴芳 瑞德寶 畢春芳

頭二三四本 ◀**白蛇傳**▶　五六七八本 ◀**雷峯塔**▶　**紫金鐲**

天蟾舞台

男女合演 六月念九夜戲 特煩全體名角 一齊登台 准演文武傑作拿手好戲

李春棠 馬義蘭 葛華卿 琴秋芳 高百歲 劉奎官 劉漢臣 麒麟童 小楊月樓 王芸芳 潘雪艷 董志揚 彭春珊 劉桐軒 楊菊笙 焦寶奎

新排新劇（**七八本龍鳳帕**）今夜初演

林記更新舞臺

男女合演六月念九夜戲

價目 注意 大減價 優等花樓 正廳五角 特別包廂 正廳四角 頭等包廂 正廳三角 二等二角 三等小洋一角 電話北四〇二〇

劉鳳卿 侯云庭 王冠影 韓鳳奎 陳佩卿 筱菊紅 筱香紅 筱月紅 張韻樓 劉喜鳳 邱治雲

錦衣榮歸 花蝴蝶 太白醉酒

◀頭本就是你▶

丹桂第一舞台暫停歇于夏准于七月初四開演

廣舞臺

開設虹口北四川路扎江路中

省港聘請 全女班 **妙羅天** 六月念九夜戲 電話閘北二百六十五號

日戲 ◉著名歷史艷情俠劇◉ **蛋家妹水戰**（白連子 佩劍凌）（朱劍棠 周少玉）◉全班名伶落力拍演

日價 優待 特等大洋一角 頭等大洋七角? 二等小洋五分

夜戲 新編配景哀情艷劇 **妻良淒涼** 白連子 朱劍棠 佩劍凌 首本 全班藝員落力拍演

夜價 特等大洋一元 頭等大洋七角 二等小洋四角

如欲常保健康 必當記憶所最緊要者

此圖表示飲食所經過之養生路如船之行走自入喉內經食管入胃部經小腸而入大腸漸成渣滓由肛門而出隨路將有用之精液吸入而養生命人人皆知污穢足以釀成疾病然而世有多人忘却內臟必當清潔俾身體可得康壯有時大腸阻滯應去之渣滓積於腸內因吾人每日必需飲食所餘剩無用之積垢宜逐日若排泄積滯於腸胃蘊釀成毒是以每有多人患大便祕結以致疾病頭痛膽汁不調頭暈目眩眼前黑點亂飛口氣穢濁動輒惱怒精神困頓面發紅瘰皮膚黃萎瘡癤疔疹痔瘡等患是也欲治以上諸恙紅色清導丸正是適用良藥臨睡之前吞服二三粒清導丸數夜服用則內臟清潔大便有序諸恙自必愈矣欲用之時連服數天能得常保康健也如尊處無從購買韋廉士紅色清導丸祈即寄郵票大洋六角至上海江西路六十號韋廉士醫生藥局原班郵奉一瓶可也每六瓶大洋三元郵力在內

上海銀行公會會員 上海農商銀行廣告

本銀行資本總額國幣一千萬元先收五百萬元歷年公積二十萬零五千八百餘元專營商業銀行各種存放款項抵押貼現押匯兌等業務如蒙顧無不克己總分行地點列後 總管理處北京打磨廠 北京分行北京打磨廠 天津分行天津法租界中街 漢口分行漢口一碼頭 上海分行上海天津路 電話中央六七六二 六七六三

上海公共租界臨時法院公告

案據律師陳瑞麟代表萬夔書狀稱生父萬阿虎於民國十四年四月二十日身故生母萬丁氏亦於民國十六年十月十一日因病逝世祇生麟書一人並無兄弟爲此請求鈞院給諭准將萬阿虎所有一切遺產恤金等均歸其承繼人萬麟書全權管理執業等情前來准該聲請人之請求給諭執管該項遺產特此公告 中華民國十七年六月　日

此合亟登報公告如有反對給諭者應於二十天內具狀本院聲明理由否則即准該聲請

城南通俗大影戲院

大東門南 小南門北　電話南市八百念號

（價目）包廂一元 優等四角 正廳 頭等 二角 幼童減半 日夜一律

（時間）日戲二時半起 夜戲七時起

日夜開演 **滑稽大王**

七月初二日起開演民族血

盤店聲明

前有法租界太平橋西門路三慶里口永源興有記烟紙京貨號因股東無意營業於本月廿五日由俞有州君出面順將生財店基貨物一概盤復茂昌號為業所有前永源興有記名下人欠欠人以及一切阻礙等情自登報日起限三日內速向永源興有記股東理直過期如有發生糾葛概與復茂昌號無涉恐未週知特此先登民新兩報聲明 復茂昌啓

失單聲明

茲有祖邑二十五保十二圖短字圩第二百八十三號單戶朱順泉則田二分田單一紙原單戶承糧此單於甲子年避難搬遷遺失查從無着除向縣政府備案並給單外日後該單發現作為無效特此登報聲明 張泉盈啓

王延齡與已故長子滋炳之妻賀氏梅仙脫離家屬關係啓事

緣已故長子滋炳妻賀氏現已商得王氏家長同意自願再離永遠脫離王氏家屬關係除於八月十一日訂立脫離關係據並委託席裕昌律師依法證明外嗣後賀氏梅仙在外一切行為概與王氏家屬無涉誠恐親族友未知特再登報聲明此佈

退保聲明

鄙人對于親友歷來作保者間有拖累數亦不少茲為却除賠前計故將從之為人担保日事自登報廢起一律作絲張榮記張線莊主關榮啓

為目光愛護計 請戴精益眼鏡

諸君欲求事業上之進步極宜注意目光因目光如有不足非惟阻礙輸入知識之機關抑且於平時一切動作亦感不便故科學合光之眼鏡莫不認為補助目光缺憾之惟一良品本公司有鑒於此特用各種最新式驗目儀器詳加考察必無絲毫之謬誤是以諸君經本公司美國光學專科畢業士驗配之後咸稱道弗衰實非本公司之誇言也

分公司 北京 天津 奉天 濟南 長沙 漢口 重慶 南京 廣東 香港 澳門 哈爾賓

總公司 上海南京路勞合路口

中國精益眼鏡公司謹啓